



- Art *Lebertia crenophila* VIETS, 1920
  - Art *Lebertia duricoria* KOENIKE, 1911
  - Art *Lebertia fimbriata* (THOR, 1899)
  - Art *Lebertia glabra* THOR, 1897
  - Art *Lebertia lativentris* (VIETS, 1922)
  - Art *Lebertia sefvei* WALTER, 1911
  - Art *Lebertia stigmatifera* THOR, 1900
  - Familie **Sperchontidae** THOR, 1900
    - Gattung *Sperchon* KRAMER, 1877
    - Art *Sperchon insignis* (WALTER, 1906)
    - Art *Sperchon longissimus* VIETS, 1920
    - Art *Sperchon squamosus* KRAMER, 1879
    - Art *Sperchon thienemanni* KOENIKE, 1907
  - Familie **Trombidiidae** LEACH, 1815 (Samtmilben)
    - Art *Trombidium holosericeum* (LINNAEUS, 1758) (Rote Samtmilbe)
  - Unterklasse **Dromopoda** SHULTZ, 1990
    - Ordnung **Opiliones** SUNDEVALL, 1833 (Weberknechte)
      - Unterordnung **Palpatores** THORELL, 1876
        - Familie **Ischyropsalididae** SIMON, 1879 (Schneckenkanker)
          - Art *Ischyropsalis hellwigii* (PANZER, 1794) (Schneckenkanker)
        - Familie **Nemastomatidae** SIMON, 1879 (Fadenkanker)
          - Art *Mitostoma chrysomelas* (HERMANN, 1804) (Mitteleuropäischer Fadenkanker)
          - Gattung *Nemastoma* C. L. KOCH, 1836
          - Art *Nemastoma lugubre* (O. F. MÜLLER, 1776) (Östlicher Silberfleckkanker)
          - Art *Paranemastoma quadripunctatum* (PERTY, 1833) (Vierfleckkanker)
        - Familie **Phalangiidae** LATREILLE, 1802 (Echte Weberknechte)
          - Art *Lacinius ephippiatus* (C. L. KOCH, 1835) (Gesattelter Zahnäugler)
          - Art *Lophopilio palpinalis* (HERBST, 1799) (Kleines Kurzzebein)
          - Art *Mitopus morio* (FABRICIUS, 1799) (Gemeiner Gebirgsweberknecht)
          - Unterfamilie **Oligolophinae** BANKS, 1893
            - Art *Oligolophus tridens* (C. L. KOCH, 1836) (Gemeiner Dreizack)
            - Gattung *Opilio* HERBST, 1798
              - Art *Opilio canestrinii* (THORELL, 1876) (Apeninnenkanker)
            - Unterfamilie **Phalangiinae** LATREILLE, 1802
              - Art *Phalangium opilio* LINNAEUS, 1758 (Hornkanker)
              - Gattung *Platybunus* C. L. KOCH, 1848
                - Art *Rilaena triangularis* (HERBST, 1799) (Schwarzaugenkanker)
          - Familie **Sclerosomatidae** SIMON, 1879 (Kammkrallenkanker)
            - Unterfamilie **Leiobuninae** BANKS, 1893
              - Gattung *Leiobunum* C. L. KOCH, 1839 (Rudel-Kanker)
                - Art *Leiobunum blackwalli* MEADE, 1861 (Tannenbaumrückenkanker)
                - Art *Leiobunum rotundum* (LATREILLE, 1798) (Braunrückenkanker)
  - Ordnung **Pseudoscorpiones** DE GEER, 1778 (Pseudoskorpione)
    - Unterordnung **Locheirata** HARVEY, 1992
      - Familie **Chernetidae** MENGE, 1855
        - Art *Pselaphochernes dubius* (O. PICKARD-CAMBRIDGE, 1892)
      - Familie **Neobisiidae** CHAMBERLIN, 1930 (Mooskorpione)
        - Gattung *Neobisium* CHAMBERLIN, 1930
          - Art *Neobisium carcinoides* (HERMANN, 1804) (Mooskorpion)
          - Art *Neobisium simile* (L. KOCH, 1873)
          - Art *Neobisium sylvaticum* (C. L. KOCH, 1835) (Waldskorpion)
- Unterklasse **Micrura** POCCOCK, 1892
  - Ordnung **Araneae** CLERCK, 1757 (Spinnen)
    - Unterordnung **Araneomorphae** SIMON, 1892 (Echte Webspinnen)
      - Familie **Agelenidae** C. L. KOCH, 1837 (Trichterspinnen)
        - Gattung *Coelotes* BLACKWALL, 1841 (Bodentrichterspinnen)
          - Art *Coelotes terrestris* (WIDER, 1834) (Gewöhnliche Bodentrichterspinnne)
        - Unterfamilie **Coelotinae** F. O. PICKARD-CAMBRIDGE, 1893
          - Gattungsgruppe *Eratigena/Tegenaria*
            - Art *Histopona torpida* (C. L. KOCH, 1837) (Waldtrichterspinnne)

- Art ***Inermocoelotes inermis*** (L. KOCH, 1855) (Stachellose Bodentrichterspinn)
- Familie **Amaurobiidae** THORELL, 1870 (Finsterspinnen)
  - Art ***Amaurobius fenestralis*** (STRÖM, 1768) (Wald-Finsterspinne)
- Familie **Anypaenidae** BERTKAU, 1878 (Zartspinnen)
  - Art ***Anypaena accentuata*** (WALCKENAER, 1802) (Vierflecktartspinn)
- Familie **Araneidae** CLERCK, 1757 (Echte Radnetzspinnen)
  - Art ***Aculepeira ceropegia*** (WALCKENAER, 1802) (Echte Eichenblattspinn)
  - Art ***Agalenatea redii*** (SCOPOLI, 1763) (Körbchenspinne)
  - Gattung ***Araneus*** CLERCK, 1757 (Echte Kreuzspinnen)
    - Artengruppe ***Araneus atea*-Gruppe**
      - Art ***Araneus diadematus*** CLERCK, 1757 (Gartenkreuzspinn)
      - Art ***Araneus quadratus*** CLERCK, 1757 (Vierfleck-Kreuzspinn)
  - Gattung ***Araniella*** CHAMBERLIN & IVIE, 1942 (Kürbisspinnen)
    - Art ***Araniella cucurbitina*** (CLERCK, 1757) (Gewöhnliche Kürbisspinne)
  - Art ***Argiope bruennichi*** (SCOPOLI, 1772) (Wespenspinne)
    - Gattung ***Larinioides*** CAPORACCO, 1934 (Feuchtkreuzspinnen)
      - Art ***Larinioides cornutus*** (CLERCK, 1757) (Gewöhnliche Schilfradspinn)
  - Art ***Mangora acalypha*** (WALCKENAER, 1802) (Streifenkreuzspinn)
  - Art ***Nuctenea umbratica*** (CLERCK, 1757) (Gewöhnliche Spaltenkreuzspinn)
  - Art ***Zilla didia*** (WALCKENAER, 1802) (Maskenspinne)
- Familie **Cheiracanthiidae** WAGNER, 1887 (Dornfingerspinnen)
  - Art ***Cheiracanthium erraticum*** (WALCKENAER, 1802) (Heidedornfinger)
- Familie **Cicurinidae** F. O. PICKARD-CAMBRIDGE, 1893 (Winterspinnen)
  - Art ***Cicurina cicur*** (FABRICIUS, 1793) (Gewöhnliche Winterspinne)
- Familie **Clubionidae** WAGNER, 1887 (Sackspinnen)
  - Gattung ***Clubiona*** LATREILLE, 1804 (Echte Sackspinnen)
    - Art ***Clubiona comta*** C. L. KOCH, 1839 (Kleine Rindensackspinn)
    - Art ***Clubiona diversa*** O. PICKARD-CAMBRIDGE, 1862 (Fahle Sackspinn)
    - Art ***Clubiona reclusa*** O. PICKARD-CAMBRIDGE, 1863 (Riedsackspinn)
    - Art ***Clubiona terrestris*** WESTRING, 1851 (Erdsackspinn)
- Familie **Cybaeidae** BANKS, 1892 (Gebirgstrichterspinnen)
  - Art ***Cryphoeca silvicola*** (C. L. KOCH, 1834) (Wald-Zwergtrichterspinn)
- Familie **Dictynidae** O. PICKARD-CAMBRIDGE, 1871 (Kräuselspinnen)
  - Gattung ***Dictyna*** SUNDEVALL, 1833 (Heckenkräuselspinnen)
    - Art ***Dictyna arundinacea*** (LINNAEUS, 1758) (Dolden-Heckenkräuselspinne)
    - Art ***Dictyna uncinata*** THORELL, 1856 (Gewöhnliche Heckenkräuselspinne)
  - Art ***Lathys humilis*** (BLACKWALL, 1855) (Gewöhnliche Waldkräuselspinne)
  - Art ***Nigma flavescens*** (WALCKENAER, 1830) (Gelbe Buschkräuselspinne)
- Familie **Dysderidae** C. L. KOCH, 1837 (Sechsaugenspinnen)
  - Gattung ***Dysdera*** LATREILLE, 1804 (Asselfresser)
  - Gattung ***Harpactea*** BRISTOWE, 1939 (Langfinger)
- Familie **Gnaphosidae** POCOCK, 1898 (Plattbauchspinnen)
  - Gattung ***Drassyllus*** CHAMBERLIN, 1922 (Kammbeine)
- Familie **Hahniidae** BERTKAU, 1878 (Bodenspinnen)
  - Art ***Antistea elegans*** (BLACKWALL, 1841) (Sumpfbodenspinne)
    - Gattungsgruppe ***Antistea/Hahnia***
      - Gattung ***Hahnia*** C. L. KOCH, 1841 (Kammchwänze)
        - Art ***Hahnia pusilla*** C. L. KOCH, 1841 (Gewöhnliche Bodenspinne)
- Familie **Linyphiidae** BLACKWALL, 1859 (Zwerg- und Baldachinspinnen)
  - Art ***Agyneta affinis*** (KULCZYNSKI, 1898) (Trockenrasen-Boxerweberchen)
  - Art ***Agyneta conigera*** (O. PICKARD-CAMBRIDGE, 1863) (Gesatteltes Boxerweberchen)
  - Art ***Agyneta rurestris*** (C. L. KOCH, 1836) (Aeronautenweberchen)
  - Art ***Araeoncus humilis*** (BLACKWALL, 1841) (Wiesenstirnchen)
  - Art ***Asthenargus paganus*** (SIMON, 1884) (Haken-Streuspinnchen)
    - Gattung ***Bathyphantes*** MENGE, 1866 (Erdweber)
      - Art ***Bathyphantes approximatus*** (O. PICKARD-CAMBRIDGE, 1871) (Großer Erdweber)
      - Art ***Bathyphantes gracilis*** (BLACKWALL, 1841) (Gewöhnlicher Erdweber)
      - Art ***Bathyphantes nigrinus*** (WESTRING, 1851) (Dunkler Erdweber)
      - Art ***Bathyphantes similis*** KULCZYNSKI, 1894 (Bachufer-Erdweber)
  - Art ***Centromerus arcanus*** (O. PICKARD-CAMBRIDGE, 1873) (Gebirgs-Moosweberchen)

- Art **Centromerus sylvaticus** (BLACKWALL, 1841) (Gewöhnliches Moosweberchen)
- Gattung **Ceratinella** EMERTON, 1882 (Schildspinnchen)
- Art **Ceratinella brevis** (WIDER, 1834) (Schwarzes Schildspinnchen)
- Art **Ceratinella scabrosa** (O. PICKARD-CAMBRIDGE, 1871) (Wald-Schildspinnchen)
- Art **Collinsia inerrans** (O. PICKARD-CAMBRIDGE, 1885) (Acker-Pionierspinnchen)
- Art **Dicymbium brevisetosum** LOCKET, 1962 (Kurzhaar-Angelspinnchen)
- Art **Dicymbium tibiale** (BLACKWALL, 1836) (Dickbein-Angelspinnchen)
- Art **Diplocephalus cristatus** (BLACKWALL, 1833) (Gewöhnliches Doppelköpfchen)
- Art **Diplocephalus latifrons** (O. PICKARD-CAMBRIDGE, 1863) (Zweiklauen-Doppelköpfchen)
- Art **Diplocephalus permixtus** (O. PICKARD-CAMBRIDGE, 1871) (Dreiklauen-Doppelköpfchen)
- Art **Diplocephalus picinus** (BLACKWALL, 1841) (Wald-Doppelköpfchen)
- Art **Diplocephalus protuberans** (O. PICKARD-CAMBRIDGE, 1875) (Quell-Doppelköpfchen)
- Art **Diplostyla concolor** (WIDER, 1834) (Trompetenspinne)
- Art **Dismodicus bifrons** (BLACKWALL, 1841) (Gemeines Kugelköpfchen)
- Art **Erigone atra** BLACKWALL, 1833 (Gewöhnliche Glückspinne)
- Art **Erigonella hiemalis** (BLACKWALL, 1841) (Grubenkopf-Raubrüstchen)
- Unterfamilie **Erigoninae** EMERTON, 1882 (Zwergspinnen)
- Art **Gnathonarium dentatum** (WIDER, 1834) (Buckel-Zwergzahn)
- Art **Gongylidiellum latebricola** (O. PICKARD-CAMBRIDGE, 1871) (Schlankes Däumlingsspinnchen)
- Art **Gongylidiellum vivum** (O. PICKARD-CAMBRIDGE, 1875) (Nagel-Däumlingsspinnchen)
- Art **Helophora insignis** (BLACKWALL, 1841) (Nagelweber)
- Gattung **Hilaira** SIMON, 1884 (Knubbelrücken)
- Art **Hilaira excisa** (O. PICKARD-CAMBRIDGE, 1871) (Kleiner Knubbelrücken)
- Art **Hypomma bituberculatum** (WIDER, 1834) (Sumpf-Buckelköpfchen)
- Gattung **Lepthyphantes** MENGE, 1866 (Zartweber)
- Gattung **Linyphia** LATREILLE, 1804 (Echte Baldachinspinnen)
- Art **Linyphia hortensis** SUNDEVALL, 1830 (Garten-Baldachinspinne)
- Art **Linyphia triangularis** (CLERCK, 1757) (Gewöhnliche Baldachinspinne)
- Unterfamilie **Linyphiinae** BLACKWALL, 1859 (Baldachinspinnen)
- Art **Lophomma punctatum** (BLACKWALL, 1841) (Grübchenspinnchen)
- Art **Maso sundevalli** (WESTRING, 1851) (Gewöhnliches Zwergstachelbein)
- Art **Mermessus trilobatus** (EMERTON, 1882) (Amerikanische Zwergspinne)
- Art **Micrargus herbigradus** (BLACKWALL, 1854) (Wald-Zipfelspinnchen)
- Art **Microlinyphia pusilla** (SUNDEVALL, 1830) (Wiesen-Peitschenweber)
- Art **Microneta viaria** (BLACKWALL, 1841) (Laubstreuweber)
- Art **Monocephalus castaneipes** (SIMON, 1884) (Breites Furchenköpfchen)
- Art **Neriere clathrata** (SUNDEVALL, 1830) (Gittergroßweber)
- Art **Neriere emphana** (WALCKENAER, 1841) (Schwarzweißer Großweber)
- Art **Neriere montana** (CLERCK, 1757) (Frühlings-Großweber)
- Art **Neriere peltata** (WIDER, 1834) (Zackenband-Großweber)
- Art **Neriere radiata** (WALCKENAER, 1841) (Weißrandiger Großweber)
- Art **Nusoncus nasutus** (SCHENKEL, 1925) (Zwergnasenspinne)
- Art **Obscuriphantes obscurus** (BLACKWALL, 1841) (Dolchweber)
- Gattung **Oedothorax** BERTKAU, 1883 (Feldspinnchen)
- Art **Oedothorax agrestis** (BLACKWALL, 1853) (Ufer-Feldspinnchen)
- Art **Oedothorax fuscus** (BLACKWALL, 1834) (Gewöhnliches Feldspinnchen)
- Art **Oedothorax gibbosus** (BLACKWALL, 1841) (Höcker-Feldspinnchen)
- Art **Oedothorax retusus** (WESTRING, 1851) (Buckliges Feldspinnchen)
- Art **Oryphantes angulatus** (O. PICKARD-CAMBRIDGE, 1881) (Moor-Schwarzrandweber)
- Art **Palliduphantes ericaeus** (BLACKWALL, 1853) (Heide-Bleichweberchen)
- Art **Palliduphantes pallidus** (O. PICKARD-CAMBRIDGE, 1871) (Gewöhnliches Bleichweberchen)
- Art **Panamomops affinis** MILLER & KRATOCHVÍL, 1939 (Nadelwald-Stierköpfchen)
- Art **Pelecopis parallela** (WIDER, 1834) (Flaches Ballonköpfchen)
- Art **Pocadicnemis pumila** (BLACKWALL, 1841) (Pfeil-Lassospinnchen)
- Art **Porrhomma montanum** JACKSON, 1913 (Berg-Kleinauge)
- Art **Saloca diceros** (O. PICKARD-CAMBRIDGE, 1871) (Pinselköpfchen)
- Art **Tapinocyba insecta** (L. KOCH, 1869) (Gewöhnliches Grubenköpfchen)
- Gattung **Tenuiphantes** SAARISTO & TANASEVITCH, 1996 (Winkelweberchen)
- Art **Tenuiphantes alacris** (BLACKWALL, 1853) (Berg-Winkelweberchen)
- Art **Tenuiphantes cristatus** (MENGE, 1866) (Buckelpalp-Winkelweberchen)

- Art **Tenuiphantes flavipes** (BLACKWALL, 1854) (Schwarzes Winkelweberchen)
- Art **Tenuiphantes mengei** (KULCZYNSKI, 1887) (Kleines Winkelweberchen)
- Art **Tenuiphantes tenebricola** (WIDER, 1834) (Schatten-Winkelweberchen)
- Art **Tenuiphantes tenuis** (BLACKWALL, 1852) (Gewöhnliches Winkelweberchen)
- Art **Tenuiphantes zimmermanni** (BERTKAU, 1890) (Wald-Winkelweberchen)
- Art **Tiso vagans** (BLACKWALL, 1834) (Gewöhnlicher Lockenpalper)
- Art **Trematocephalus cristatus** (WIDER, 1834) (Durchguckköpfchen)
- Gattung **Walckenaeria** BLACKWALL, 1833 (Zierköpfchen)
  - Art **Walckenaeria furcillata** (MENGE, 1869) (Gabel-Zierköpfchen)
  - Art **Walckenaeria nudipalpis** (WESTRING, 1851) (Schmuckloses Zierköpfchen)
  - Art **Walckenaeria obtusa** BLACKWALL, 1836 (Großes Zierköpfchen)
  - Art **Walckenaeria unicornis** O. PICKARD-CAMBRIDGE, 1861 (Einhorn-Zierköpfchen)
  - Art **Walckenaeria vigilax** (BLACKWALL, 1853) (Schlichtes Zierköpfchen)
- Familie **Liocranidae** SIMON, 1897 (Feldspinnen)
  - Gattung **Agroeca** WESTRING, 1861 (Feenlämpchenspinne)
- Familie **Lycosidae** SUNDEVALL, 1833 (Wolfspinnen)
  - Art **Alopecosa cuneata** (CLERCK, 1757) (Keifleck-Scheintarantel)
  - Gattung **Pardosa** C. L. KOCH, 1847 (Laufwölfe)
    - Art **Pardosa amentata** (CLERCK, 1757) (Ufer-Laufwolf)
    - Art **Pardosa lugubris** (WALCKENAER, 1802) (Wald-Laufwolf)
    - Artengruppe **Pardosa lugubris-Gruppe**
      - Art **Pardosa palustris** (LINNAEUS, 1758) (Wiesen-Laufwolf)
      - Art **Pardosa prativaga** (L. KOCH, 1870) (Gras-Laufwolf)
      - Art **Pardosa pullata** (CLERCK, 1757) (Kleiner Laufwolf)
    - Artengruppe **Pardosa pullata-Gruppe**
      - Art **Pardosa saltans** TÖPFER-HOFMANN, 2000 (Tanzender Laufwolf)
  - Art **Pirata piraticus** (CLERCK, 1757) (Tümpelpirat)
  - Artengruppe **Pirata piraticus-Gruppe**
    - Gattung **Piratula** ROEWER, 1960 (Wasserjäger)
      - Art **Piratula hygrophila** (THORELL, 1872) (Wald-Pirat)
      - Artengruppe **Piratula hygrophila/uliginosa**
        - Art **Piratula latitans** (BLACKWALL, 1841) (Kleiner Pirat)
    - Art **Trochosa ruricola** (DE GEER, 1778) (Feld-Nachtwolf)
    - Gattung **Trochosa** sp. C. L. KOCH, 1847 (Nachtwölfe)
- Familie **Mimetidae** SIMON, 1881 (Spinnenfresser)
  - Gattung **Ero** C. L. KOCH, 1836 (Buckelspinnenfresser)
    - Art **Ero aphana** (WALCKENAER, 1802) (Vierhöcker-Spinnenfresser)
- Familie **Miturgidae** SIMON, 1886 (Wanderspinnen)
  - Gattung **Zora** C. L. KOCH, 1847 (Stachelbeine)
    - Art **Zora spinimana** (SUNDEVALL, 1833) (Gewöhnliches Stachelbein)
- Familie **Nesticidae** SIMON, 1894 (Höhlenspinnen)
  - Art **Nesticus cellulanus** (CLERCK, 1757) (Gefleckte Höhlenspinne)
- Familie **Philodromidae** THORELL, 1870 (Laufspinnen)
  - Gattung **Philodromus** WALCKENAER, 1826 (Flachstrecker)
    - Artengruppe **Philodromus albidus/rufus**
      - Artengruppe **Philodromus aureolus-Gruppe**
        - Art **Philodromus collinus** C. L. KOCH, 1835 (Kiefern-Flachstrecker)
        - Art **Philodromus dispar** WALCKENAER, 1826 (Zweifarb-Flachstrecker)
      - Art **Tibellus oblongus** (WALCKENAER, 1802) (Gewöhnlicher Halmstrecker)
- Familie **Phrurolithidae** BANKS, 1892 (Ameisensackspinnen)
  - Art **Phrurolithus festivus** (C. L. KOCH, 1835) (Gewöhnlicher Ameisenvagabund)
- Familie **Pisauridae** SIMON, 1890 (Jagdspinnen)
  - Art **Pisaura mirabilis** (CLERCK, 1757) (Listspinne)
- Familie **Salticidae** BLACKWALL, 1841 (Springspinnen)
  - Art **Ballus chalybeius** (WALCKENAER, 1802) (Gewöhnliche Käferspringspinne)
  - Gattung **Evarcha** SIMON, 1902 (Sichelspringer)
    - Art **Evarcha arcuata** (CLERCK, 1757) (Dunkler Sichelspringer)
  - Gattung **Heliophanus** C. L. KOCH, 1833 (Sonnenspringer)
- Familie **Sparassidae** BERTKAU, 1872 (Riesenkrabbenspinnen)
  - Art **Micrommata virescens** (CLERCK, 1757) (Grüne Huschspinne)

- Familie **Tetragnathidae** MENGE, 1866 (Streckerspinnen)
  - Gattungsgruppe **Meta/Metellina**
    - Gattung **Metellina** CHAMBERLIN & IVIE, 1941 (Herbstspinnen)
      - Art **Metellina mengei** (BLACKWALL, 1870) (Menges Herbstspinne)
  - Artengruppe **Metellina mengei/segmentata**
    - Art **Metellina merianae** (SCOPOLI, 1763) (Kleine Höhlenspinne)
    - Art **Metellina segmentata** (CLERCK, 1757) (Echte Herbstspinne)
    - Art **Pachygnatha clercki** SUNDEVALL, 1823 (Große Dickkieferspinne)
    - Art **Pachygnatha degeeri** SUNDEVALL, 1830 (Dunkle Dickkieferspinne)
    - Art **Pachygnatha listeri** SUNDEVALL, 1830 (Wald-Dickkieferspinne)
  - Gattung **Pachygnatha sp.** SUNDEVALL, 1823 (Dickkieferspinnen)
  - Gattung **Tetragnatha** LATREILLE, 1804 (Echte Streckerspinnen)
    - Art **Tetragnatha extensa** (LINNAEUS, 1758) (Gewöhnliche Streckerspinne)
  - Artengruppe **Tetragnatha extensa/pinicola**
    - Art **Tetragnatha montana** SIMON, 1874 (Große Streckerspinne)
    - Art **Tetragnatha nigrita** LENDL, 1886 (Dunkle Streckerspinne)
    - Art **Tetragnatha obtusa** C. L. KOCH, 1837 (Buckel-Streckerspinne)
    - Art **Tetragnatha pinicola** L. KOCH, 1870 (Kleine Streckerspinne)
- Familie **Theridiidae** SUNDEVALL, 1833 (Kugelspinnen)
  - Gattung **Anelosimus** SIMON, 1891 (Streifenkugelspinnen)
    - Art **Anelosimus vittatus** (C. L. KOCH, 1836) (Gewöhnliche Streifenkugelspinne)
  - Artengruppe **Enoplognatha latimana/ovata**
    - Art **Enoplognatha ovata** (CLERCK, 1757) (Gewöhnliche Ovalspinne)
    - Art **Enoplognatha thoracica** (HAHN, 1833) (Boden-Ovalspinne)
  - Art **Episinus angulatus** (BLACKWALL, 1836) (Gewöhnliche Kabelspinne)
  - Art **Neottiura bimaculata** (LINNAEUS, 1767) (Weißband-Nesthüterin)
  - Art **Paidiscura pallens** (BLACKWALL, 1834) (Perlkugelspinne)
  - Gattung **Phylloneta** ARCHER, 1950 (Haubennetzspinnen)
    - Art **Phylloneta impressa** (L. KOCH, 1881) (Gewöhnliche Haubennetzspinne)
  - Art **Platnickina tinctoria** (WALCKENAER, 1802) (Schwarze Keilkugelspinne)
  - Gattung **Robertus** O. PICKARD-CAMBRIDGE, 1879 (Mooskugelspinnen)
    - Art **Robertus lividus** (BLACKWALL, 1836) (Gewöhnliche Mooskugelspinne)
  - Gattung **Theridion** WALCKENAER, 1805 (Echte Kugelspinnen)
    - Artengruppe **Theridion mystaceum-Gruppe**
      - Art **Theridion varians** HAHN, 1833 (Variable Kugelspinne)
- Familie **Theridiosomatidae** SIMON, 1881 (Zwergradnetzspinnen)
  - Art **Theridiosoma gemmosum** (L. KOCH, 1877) (Sumpferperchen)
- Familie **Thomisidae** SUNDEVALL, 1833 (Krabbenspinnen)
  - Art **Diaea dorsata** (FABRICIUS, 1777) (Grüne Krabbenspinne)
  - Gattung **Ozyptila** SIMON, 1864 (Zwergkrabbenspinnen)
    - Art **Ozyptila praticola** (C. L. KOCH, 1837) (Wald-Zwergkrabbenspinne)
  - Gattung **Xysticus** C. L. KOCH, 1835 (Echte Krabbenspinnen)
    - Art **Xysticus kochi** THORELL, 1872 (Anspruchslose Krabbenspinne)
    - Art **Xysticus ulmi** (HAHN, 1832) (Sumpf-Krabbenspinne)

- Unterstamm **Crustacea** BRÜNNICH, 1772 (Krebstiere)
  - Klasse **Branchiopoda** LATREILLE, 1817 (Kiemenfußkrebse)
    - Unterklasse **Phyllopoda** PREUSS, 1951 (Blattfußkrebse)
      - Ordnung **Onychura** ERIKSSON, 1934 (Krallenschwänze)
        - Unterordnung **Cladocera** LATREILLE, 1829 (Wasserflöhe)
          - Familie **Chydoridae** STEBBING, 1902
            - Art **Alona rectangularis** SARS, 1862 (Braunes Rippenkrebsehen)
            - Art **Chydorus piger** SARS, 1861
  - Klasse **Hexanauplia** OAKLEY, WOLFE, LINDGREN & ZAHAROF, 2013
    - Unterklasse **Copepoda** MILNE EDWARDS, 1840 (Ruderfußkrebse)
      - Ordnung **Cyclopoida** BURMEISTER, 1834
        - Unterordnung **Cyclopida** KHODAMI, MERCADO-SALAS, TANG & MARTINEZ ARBIZU, 2019
          - Familie **Cyclopidae** RAFINESQUE, 1815 (Hüpfelinge)
            - Art **Diacyclops bisetosus** (REHBERG, 1880)
            - Art **Diacyclops languidoides languidoides** (LILLJEBORG, 1901)
            - Art **Diacyclops languidus disjunctus** (THALLWITZ, 1927)

- Gattung *Eucyclops* CLAUS, 1893
- Art *Eucyclops serrulatus serrulatus* (S. FISCHER, 1851) (Sägeschwanzhüpferling)
- Art *Paracyclops fimbriatus fimbriatus* (S. FISCHER, 1853) (Weißer Schlammhüpferling)
- Art *Paracyclops fimbriatus imminutus* KIEFFER, 1929
- Ordnung **Harpacticoida** G. O. SARS, 1903 (Raupenhüpferlinge)
  - Familie **Canthocamptidae** BRADY, 1880
    - Gattung *Bryocamptus* CHAPPUIS, 1929
    - Art *Bryocamptus cuspidatus cuspidatus* (SCHMEIL, 1893)
    - Art *Bryocamptus echinatus* (MRÁZEK, 1893)
    - Art *Bryocamptus minutus minutus* (CLAUS, 1863) (Mooswurm)
    - Art *Bryocamptus pygmaeus pygmaeus* (G. O. SARS, 1863)
    - Art *Bryocamptus zschokkei zschokkei* (SCHMEIL, 1893)
    - Art *Moraria brevipes* (G. O. SARS, 1863)
    - Art *Moraria poppei* (MRÁZEK, 1893)
- Klasse **Malacostraca** LATREILLE, 1802 (Höhere Krebse)
  - Unterklasse **Eumalacostraca** GROBEN, 1892
    - Ordnung **Amphipoda** LATREILLE, 1816 (Flohkrebse)
      - Unterordnung **Senticaudata** LOWRY & MYERS, 2013
        - Familie **Gammaridae** LATREILLE, 1802
          - Gattung *Gammarus* FABRICIUS, 1775
          - Art *Gammarus fossarum* C. L. KOCH, 1835 (Bachflohkrebs)
          - Art *Gammarus pulex* (LINNAEUS, 1758) (Gemeiner Süßwasserflohkrebs)
          - Art *Gammarus roeselii* GERVAIS, 1835 (Flußflohkrebs)
        - Familie **Niphargidae** BOUSFIELD, 1977 (Grundwasserflohkrebse)
          - Gattung *Niphargus* SCHIÖDTE, 1849 (Höhlenflohkrebse)
          - Art *Niphargus aquilex* SCHIÖDTE, 1855 (Höhlenflohkrebs)
          - Artengruppe *Niphargus aquilex*-Komplex
          - Art *Niphargus fontanus* BATE, 1859
          - Art *Niphargus schellenbergi* KARAMAN, 1932 (Schellenberg-Grundwasserflohkrebs)
      - Ordnung **Isopoda** LATREILLE, 1817 (Asseln)
        - Unterordnung **Asellota** LATREILLE, 1802
          - Familie **Asellidae** RAFINESQUE, 1815 (Wasserasseln)
            - Gattung *Asellus* GEOFFROY, 1762
            - Art *Asellus aquaticus* LINNAEUS, 1758 (Gemeine Wasserassel)
            - Art *Proasellus coxalis* DOLLFUS, 1892
        - Unterordnung **Oniscidea** LATREILLE, 1802 (Landasseln)
          - Familie **Armadillidiidae** BRANDT, 1833 (Rollasseln)
          - Familie **Ligiidae** LEACH, 1814 (Sumpfasseln)
            - Art *Ligidium hypnorum* (CUVIER, 1792) (Sumpffassel)
          - Familie **Oniscidae** LATREILLE, 1802 (Mauerasseln)
            - Art *Oniscus asellus* LINNAEUS, 1758 (Mauerassel)
          - Familie **Philosciidae** KINAHAN, 1857
            - Art *Philoscia muscorum* (SCOPOLI, 1763) (Waldassel)
          - Familie **Porcellionidae** BRANDT, 1831 (Körnerasseln)
            - Art *Porcellio scaber* LATREILLE, 1804 (Kellerassel)
          - Familie **Trachelipodidae** STROUHAL, 1953
            - Art *Porcellium conspersum* (KOCH, 1841)
          - Familie **Trichoniscidae** G. O. SARS, 1899 (Zwergasseln)
            - Art *Hyloniscus riparius* (C. L. KOCH, 1838) (Ufer-Zwergassel)
            - Gattung *Trichoniscus* BRANDT, 1833
            - Art *Trichoniscus pusillus* BRANDT, 1833 (Gemeine Zwergassel)
  - Klasse **Ostracoda** LATREILLE, 1802 (Muschelkrebse)
    - Unterklasse **Podocopa** G. O. SARS, 1866
      - Ordnung **Podocopida** G. O. SARS, 1866
        - Unterordnung **Cypridocopina** BAIRD, 1845
          - Familie **Candonidae** KAUFMANN, 1900
            - Gattung *Candona* BAIRD, 1845
            - Art *Candona candida* (O. F. MÜLLER, 1776) (Perlmutter-Muschelkrebs)
            - Unterfamilie **Candoninae** KAUFMANN, 1900
              - Art *Cryptocandona kieferi* (KLIE, 1938)

- Art *Cryptocandona reducta* (ALM, 1914)
- Art *Cryptocandona vavrai* KAUFMANN, 1900
- Art *Cyclocypris laevis* (O. F. MÜLLER, 1776)
- Art *Cyclocypris ovum* (JURINE, 1820)
- Art *Fabaeformiscandona angusta* (OSTERMEYER, 1937)
- Art *Fabaeformiscandona brevicornis* (KLIE, 1925)
- Art *Neglecandona neglecta* (G. O. SARS, 1887) (Gemeiner Muschelkrebs)
- Art *Pseudocandona albicans* (BRADY, 1864)
- Art *Pseudocandona sarsi* (HARTWIG, 1899)

Familie **Cyprididae** BAIRD, 1845

- Art *Cavernocypris subterranea* (WOLF, 1920)
- Art *Eucypris pigra* (FISCHER, 1851)
- Art *Potamocypris pallida* ALM, 1914
- Art *Potamocypris zschokkei* (KAUFMANN, 1900)
- Art *Psychrodromus olivaceus* (BRADY & NORMAN, 1889)

Unterstamm **Hexapoda** BLAINVILLE, 1816 (Sechsfüßer)

Klasse **Entognatha** STUMMER-TRAUNFELS, 1891 (Sackkiefler)

Ordnung **Collembola** LUBBOCK, 1870 (Springschwänze)

Unterordnung **Entomobryomorpha** BÖRNER, 1913

Familie **Entomobryidae** SCHÄFFER, 1896 (Laufspringer)

- Art *Entomobrya lanuginosa* (NICOLET, 1842)
- Art *Entomobrya multifasciata* (TULLBERG, 1871)
- Art *Entomobrya muscorum* (NICOLET, 1842)
- Art *Entomobrya nivalis* (LINNAEUS, 1758) (Schneeweißer Laufspringer)
- Art *Lepidocyrtus curvicolis* BOURLET, 1839
- Art *Lepidocyrtus lignorum* (FABRICIUS, 1775)
- Art *Lepidocyrtus paradoxus* UZEL, 1890
- Art *Orchesella cincta* (LINNAEUS, 1758)
- Art *Orchesella flavescens* (BOURLET, 1839)

Familie **Isotomidae** SCHÄFFER, 1896 (Gleichringler)

- Art *Anurophorus laricis* NICOLET, 1842
- Art *Desoria tigrina* NICOLET, 1842
- Gattung *Folsomia* WILLEM, 1902
- Art *Folsomia quadrioculata* (TULLBERG, 1871)
- Art *Isotoma viridis* BOURLET, 1839
- Art *Isotomurus graminis* FJELLBERG, 2007
- Art *Isotomurus palustris* (O. F. MÜLLER, 1776)
- Art *Isotomurus plumosus* BAGNALL, 1940
- Art *Parisotoma notabilis* (SCHÄFFER, 1896)
- Gattung *Proisotoma* BÖRNER, 1901
- Art *Pseudisotoma sensibilis* TULLBERG, 1876

Familie **Tomoceridae** SCHÄFFER, 1896 (Ringelhörnler)

- Art *Pogonognathellus flavescens* (TULLBERG, 1871) (Gelber Ringelhörnler)
- Art *Pogonognathellus longicornis* (O. F. MÜLLER, 1776)
- Art *Tomocerus minor* (LUBBOCK, 1862) (Kleiner Ringelhörnler)

Unterordnung **Poduromorpha** BÖRNER, 1913

Familie **Hypogastruridae** BÖRNER, 1906 (Kurzspringer)

- Gattung *Ceratophysella* BÖRNER, 1932
- Art *Ceratophysella bentgssoni* (ÅGREN, 1904)
- Art *Ceratophysella denticulata* (BAGNALL, 1941)

Familie **Neanuridae** BÖRNER, 1901

- Gattung *Lathriopyga* CAROLI, 1910
- Art *Neanura muscorum* (TEMPLETON, 1835) (Kurzbeiniger Moosspringschwanz)

Familie **Onychiuridae** LUBBOCK, 1867 (Blindspringer)

- Gattung *Protaphorura* ABSOLON, 1901
- Art *Protaphorura armata* (TULLBERG, 1869) (Gepanzertes Blindspringer)

Familie **Tullbergiidae** BAGNALL, 1935

- Art *Stenaphorella quadrispina* (BÖRNER, 1901)

Unterordnung **Symphyleona** BÖRNER, 1901

Familie **Bourletiellidae** BÖRNER, 1913



Gattung ***Bourletiella*** BANKS, 1899  
 Art ***Deuterominthurus bicinctus*** (Koch, 1840)  
 Art ***Heterominthurus bilineatus*** (BOURLET, 1842)  
 Familie **Dicyrtomidae** BÖRNER, 1906 (Spinnenspringer)  
 Art ***Dicyrtoma fusca*** (LUBBOCK, 1873)  
 Art ***Dicyrtomina minuta*** (FABRICIUS, 1783)  
 Art ***Dicyrtomina ornata*** (NICOLET, 1842)  
 Familie **Katiannidae** BÖRNER, 1913  
 Art ***Sminthurinus aureus*** (LUBBOCK, 1862)  
 Familie **Sminthuridae** LUBBOCK, 1862 (Kugelspringer)  
 Art ***Allacma fusca*** (LINNAEUS, 1758)  
 Ordnung **Diplura** BÖRNER, 1904 (Doppelschwänze)  
 Klasse **Insecta** LINNAEUS, 1758 (Insekten)  
 Unterklasse **Pterygota** GEGENBAUR, 1878 (Fluginsekten)  
 Ordnung **Blattodea** BRUNNER VON WATTENWYL, 1882 (Schaben)  
 Ordnung **Coleoptera** LINNAEUS, 1758 (Käfer)  
 Unterordnung **Adephaga** SCHELLENBERG, 1806  
 Familie **Carabidae** LATREILLE, 1802 (Laufkäfer)  
 Gattung ***Agonum*** BONELLI, 1810  
 Art ***Bembidion deletum*** AUDINET-SERVILLE, 1821 (Mittlerer Lehmwand-Ahlenläufer)  
 Art ***Bembidion properans*** (STEPHENS, 1828) (Feld-Ahlenläufer)  
 Art ***Elaphrus cupreus*** DUFTSCHMID, 1812 (Glänzender Uferläufer)  
 Art ***Leistus terminatus*** (PANZER, 1793) (Schwarzköpfiger Bartläufer)  
 Art ***Loricera pilicornis*** (FABRICIUS, 1775) (Borstenhornläufer)  
 Art ***Nebria brevicollis*** (FABRICIUS, 1792) (Gewöhnlicher Dammläufer)  
 Gattung ***Pterostichus*** BONELLI, 1810 (Grabkäfer)  
 Art ***Pterostichus rhaeticus*** HEER, 1838 (Rhaetischer Grabläufer)  
 Art ***Pterostichus strenuus*** (PANZER, 1797) (Kleiner Grabläufer)  
 Familie **Dytiscidae** LEACH, 1815 (Schwimmkäfer)  
 Gattung ***Agabus*** LEACH, 1817  
 Art ***Agabus affinis*** (PAYKULL, 1798)  
 Art ***Agabus bipustulatus*** (LINNAEUS, 1767) (Zweipunktiger Schnellschwimmer)  
 Art ***Agabus guttatus*** (PAYKULL, 1789)  
 Art ***Agabus melanarius*** AUBÉ, 1837  
 Art ***Agabus paludosus*** (FABRICIUS, 1801)  
 Art ***Agabus sturmi*** (GYLLENHAL, 1808)  
 Art ***Dytiscus marginalis*** LINNAEUS, 1758 (Gelbrandkäfer)  
 Unterfamilie **Hydroporinae** AUBÉ, 1836  
 Gattung ***Hydroporus*** CLAIRVILLE, 1806 (Zwergschwimmer)  
 Art ***Hydroporus discretus*** FAIRMAIRE & BRISOUT, 1859  
 Art ***Hydroporus ferrugineus*** STEPHENS, 1828 (Kugel-Schwimmkäfer)  
 Art ***Hydroporus longulus*** MULSANT & REY, 1861  
 Art ***Hydroporus memnonius*** NICOLAI, 1822  
 Art ***Hydroporus nigrita*** (FABRICIUS, 1792)  
 Art ***Hydroporus obscurus*** STURM, 1835  
 Art ***Ilybius chalconotus*** (PANZER, 1797)  
 Familie **Haliplidae** AUBÉ, 1836 (Wassertreter)  
 Gattung ***Haliplus*** LATREILLE, 1802 (Bachschwimmkäfer)  
 Unterordnung **Polyphaga** EMERY, 1886  
 Familie **Apionidae** SCHÖNHERR, 1823 (Spitzmausrüssler)  
 Art ***Apion cruentatum*** WALTON, 1844 (Blutroter Ampfer-Spitzmausrüssler)  
 Art ***Holotrichapion aethiops*** (HERBST, 1797)  
 Art ***Ischnopterapion loti*** (KIRBY, 1808)  
 Artengruppe ***Ischnopterapion loti/modestum***  
 Art ***Ischnopterapion virens*** (HERBST, 1797)  
 Art ***Melanapion minimum*** (HERBST, 1797)  
 Art ***Perapion curtirostre*** (GERMAR, 1817)  
 Art ***Perapion violaceum*** (KIRBY, 1808)  
 Art ***Protapion assimile*** (KIRBY, 1808) (Gewöhnlicher Klee-Spitzmausrüssler)  
 Art ***Protapion fulvipes*** (GEOFFROY, 1785) (Rotfüßiger Klee-Spitzmausrüssler)

Art	<i>Synapion ebeninum</i> (KIRBY, 1808)
Familie	<b>Cantharidae</b> IMHOFF, 1856 (Weichkäfer)
Gattung	<b>Cantharis</b> LINNAEUS, 1758
Art	<i>Cantharis decipiens</i> BAUDI, 1871 (Gelbschwarzer Weichkäfer)
Art	<i>Cantharis figurata</i> MANNERHEIM, 1843
Art	<i>Cantharis flavilabris</i> FALLÉN, 1807
Art	<i>Cantharis fusca</i> LINNAEUS, 1758
Art	<i>Cantharis paludosa</i> FALLÉN, 1807
Art	<i>Cantharis paradoxa</i> HICKER, 1960
Art	<i>Cantharis pellucida</i> FABRICIUS, 1792 (Rotschwarzer Weichkäfer)
Art	<i>Cantharis rufa</i> LINNAEUS, 1758
Art	<i>Malthodes pumilus</i> (BREBISSEON, 1835)
Art	<i>Podistra rufotestacea</i> (LETZNER, 1845)
Art	<i>Rhagonycha fulva</i> (SCOPOLI, 1763) (Roter Weichkäfer)
Art	<i>Rhagonycha lignosa</i> (O. F. MÜLLER, 1764) (Bleicher Fliegenkäfer)
Art	<i>Rhagonycha limbata</i> THOMSON, 1864
Art	<i>Rhagonycha testacea</i> (LINNAEUS, 1758) (Bunthalsiger Weichkäfer)
Familie	<b>Cerambycidae</b> LATREILLE, 1802 (Bockkäfer)
Familie	<b>Cholevidae</b> KIRBY, 1837 (Nestkäfer)
Art	<i>Catops fuliginosus</i> ERICHSON, 1837
Art	<i>Catops picipes</i> (FABRICIUS, 1787)
Art	<i>Nargus velox</i> (SPENCE, 1813)
Art	<i>Nargus wilkini</i> (SPENCE, 1813)
Familie	<b>Chrysomelidae</b> LATREILLE, 1802 (Blattkäfer)
Gattung	<b>Altica</b> O. F. MÜLLER, 1764
Art	<i>Altica lythri</i> AUBE, 1843
Art	<i>Altica oleracea</i> (LINNAEUS, 1758) (Unechter Kohlerdfloh)
Art	<i>Cassida flaveola</i> THUNBERG, 1794 (Sternmieren-Schildkäfer)
Art	<i>Chaetocnema concinna</i> (MARSHAM, 1802)
Art	<i>Chaetocnema hortensis</i> (GEOFFROY, 1785)
Art	<i>Chrysolina fastuosa</i> (SCOPOLI, 1763) (Prächtiger Blattkäfer)
Art	<i>Crepidodera aurata</i> (MARSHAM, 1802) (Weiden-Erdfloh)
Art	<i>Dibolia occultans</i> (KOCH, 1803)
Art	<i>Galerucella lineola</i> (FABRICIUS, 1781)
Art	<i>Galerucella tenella</i> (LINNAEUS, 1761) (Mädesüß-Blattkäfer)
Art	<i>Gastrophysa viridula</i> (DE GEER, 1775) (Ampfer-Blattkäfer)
Art	<i>Hydrothassa glabra</i> (HERBST, 1783) (Hahnenfuß-Blattkäfer)
Art	<i>Hydrothassa marginella</i> (LINNAEUS, 1758)
Gattung	<b>Longitarsus</b> BERTHOLD, 1827
Art	<i>Longitarsus holsaticus</i> (LINNAEUS, 1758)
Art	<i>Longitarsus kutscherai</i> (RYE, 1872)
Art	<i>Longitarsus melanocephalus</i> (DE GEER, 1775) (Schwarzköpfiger Wegerich-Erdfloh)
Art	<i>Longitarsus pratensis</i> (PANZER, 1794) (Rotgelber Spitzwegerich-Erdfloh)
Art	<i>Longitarsus suturellus</i> (DUFTSCHMID, 1825)
Art	<i>Mantura rustica</i> (LINNAEUS, 1766)
Art	<i>Oulema duftschmidi</i> (REDTENBACHER, 1874) (Duftschmids Getreidehähnchen)
Art	<i>Oulema gallaeciana</i> (HEYDEN, 1879) (Blaues Getreidehähnchen)
Art	<i>Oulema melanopus</i> (LINNAEUS, 1758) (Rothalsiges Getreidehähnchen)
Art	<i>Phaedon armoraciae</i> (LINNAEUS, 1758)
Art	<i>Phaedon cochleariae</i> (FABRICIUS, 1792) (Meerrettichblattkäfer)
Art	<i>Phyllotreta exclamationis</i> (THUNBERG, 1784)
Art	<i>Phyllotreta nigripes</i> (FABRICIUS, 1775) (Blauseidiger Kohlerdfloh)
Art	<i>Phyllotreta ochripes</i> (CURTIS, 1837)
Art	<i>Phyllotreta tetrastigma</i> (COMOLLI, 1837) (Bitterschaumkraut-Blattfloh)
Art	<i>Phyllotreta undulata</i> KUTSCHERA, 1860 (Gewelltstreifiger Kohlerdfloh)
Art	<i>Phyllotreta vittula</i> (REDTENBACHER, 1849) (Gebänderter Getreideerdflö)
Art	<i>Plagiosterna aenea</i> (LINNAEUS, 1758) (Erzfarbener Erlenblattkäfer)
Art	<i>Plateumaris consimilis</i> (SCHRANK, 1781) (Rohrkäfer)
Art	<i>Psylliodes napi</i> (FABRICIUS, 1792)
Art	<i>Sclerophaedon orbicularis</i> (SUFFRIAN, 1851)

Familie	<b>Coccinellidae</b> LATREILLE, 1807 (Marienkäfer)
Art	<b><i>Adalia decempunctata</i></b> (LINNAEUS, 1758) (Zehnpunkt-Marienkäfer)
Art	<b><i>Aphidecta obliterata</i></b> (LINNAEUS, 1758) (Nadelbaum-Marienkäfer)
Art	<b><i>Calvia quatuordecimguttata</i></b> (LINNAEUS, 1758) (Vierzehntropfiger Marienkäfer)
Art	<b><i>Coccidula rufa</i></b> (HERBST, 1783) (Glänzender Schlankmarienkäfer)
Art	<b><i>Coccinella septempunctata</i></b> LINNAEUS, 1758 (Siebenpunkt-Marienkäfer)
Art	<b><i>Halyzia sedecimguttata</i></b> (LINNAEUS, 1758) (Sechzehnfleckiger Marienkäfer)
Art	<b><i>Propylea quatuordecimpunctata</i></b> (LINNAEUS, 1758) (Schwarzgefleckter Marienkäfer)
Art	<b><i>Psyllobora vigintiduopunctata</i></b> (LINNAEUS, 1758) (Zweiundzwanzigpunkt-Marienkäfer)
Art	<b><i>Tytthaspis sedecimpunctata</i></b> (LINNAEUS, 1758) (Sechzehnpunkt-Marienkäfer)
Familie	<b>Cryptophagidae</b> KIRBY, 1837 (Schimmelkäfer)
Art	<b><i>Cryptophagus scanicus</i></b> (LINNAEUS, 1758)
Familie	<b>Curculionidae</b> LATREILLE, 1802 (Rüsselkäfer)
Art	<b><i>Archarius salicivorus</i></b> (PAYKULL, 1792) (Weiden-Gallenbohrer)
Art	<b><i>Barypeithes araneiformis</i></b> (SCHRANK, 1781) (Kahler Trägrüssler)
Art	<b><i>Ceutorhynchus cochleariae</i></b> (GYLLENHAL, 1813) (Wiesen-Kleinrüssel)
Art	<b><i>Ceutorhynchus pallidactylus</i></b> (MARSHAM, 1802) (Gefleckter Rapsstängelrüssler)
Art	<b><i>Ceutorhynchus typhae</i></b> (HERBST, 1795) (Blüten-Kleinrüssel)
Art	<b><i>Datonychus angulosus</i></b> (BOHEMAN, 1845) (Hohlzahn-Fleckenrüssler)
Art	<b><i>Gymnetron veronicae</i></b> (GERMAR, 1821) (Weißhaariger Ehrenpreisrüssel)
Art	<b><i>Hypera plantaginis</i></b> (DE GEER, 1775) (Hornklee-Kokonrüssler)
Art	<b><i>Leiosoma deflexum</i></b> (PANZER, 1795) (Hahnenfuß-Porenrüssler)
Art	<b><i>Liophloeus tessulatus</i></b> (O. F. MÜLLER, 1776) (Würfelfleckerüssler)
Art	<b><i>Nedyus quadrimaculatus</i></b> (LINNAEUS, 1758) (Gefleckter Brennesselrüssler)
Art	<b><i>Notaris acridula</i></b> (LINNAEUS, 1758) (Gewöhnlicher Sumpfwiesenrüssler)
Art	<b><i>Orchestes fagi</i></b> (LINNAEUS, 1758) (Buchen-Springrüssler)
Art	<b><i>Otiorhynchus porcatus</i></b> (HERBST, 1795) (Zahnrippen-Dickmaulrüssler)
Art	<b><i>Phyllobius arborator</i></b> (HERBST, 1797) (Kupfriger Blattrüssler)
Art	<b><i>Phyllobius betulinus</i></b> (BECHSTEIN & SCHARFENBERG, 1805) (Weißdorn-Blattrüssler)
Art	<b><i>Phyllobius maculicornis</i></b> GERMAR, 1824 (Grüner Baum-Blattrüssler)
Art	<b><i>Phyllobius oblongus</i></b> (LINNAEUS, 1758) (Länglicher Blattrüssler)
Art	<b><i>Phyllobius pomaceus</i></b> GYLLENHAL, 1834 (Nessel-Blattrüssler)
Art	<b><i>Phyllobius pyri</i></b> (LINNAEUS, 1758) (Breiter Birngrünrüssler)
Art	<b><i>Phyllobius subdentatus</i></b> BOHEMAN, 1843 (Kleiner Blattrüssler)
Art	<b><i>Polydrusus impar</i></b> GOZIS, 1882 (Fichten-Glanzrüssler)
Art	<b><i>Rhinomias forticornis</i></b> (BOHEMAN, 1846) (Höckernasenrüssler)
Art	<b><i>Rhinoncus henningsi</i></b> WAGNER, 1936 (Schlangenknoterich-Dicknase)
Art	<b><i>Sciaphilus asperatus</i></b> (BONSDORFF, 1785) (Borstiger Wurzelrüssler)
Art	<b><i>Sitona lineatus</i></b> (LINNAEUS, 1758) (Gestreifter Blattrandrüssler)
Art	<b><i>Sitona suturalis</i></b> STEPHENS, 1831 (Wiesenplatterbsen-Blattrandrüssler)
Art	<b><i>Tychius picirostris</i></b> (FABRICIUS, 1787) (Weißklee-Blütenrüssler)
Familie	<b>Dermestidae</b> LATREILLE, 1804 (Speckkäfer)
Familie	<b>Elateridae</b> LEACH, 1815 (Schnellkäfer)
Art	<b><i>Actenicerus sjaelandicus</i></b> (O. F. MÜLLER, 1764) (Feuchtwiesen-Schnellkäfer)
Art	<b><i>Agriotes acuminatus</i></b> (STEPHENS, 1830) (Zugespitzter Schnellkäfer)
Art	<b><i>Agriotes pallidulus</i></b> (ILLIGER, 1807)
Art	<b><i>Aplotarsus angustulus</i></b> (KIESENWETTER, 1858)
Art	<b><i>Aplotarsus incanus</i></b> (GYLLENHAL, 1827)
Art	<b><i>Athous haemorrhoidalis</i></b> (FABRICIUS, 1801) (Rotbauchiger Laubschnellkäfer)
Art	<b><i>Athous subfuscus</i></b> (O. F. MÜLLER, 1764) (Rotrandiger Brauner Schnellkäfer)
Art	<b><i>Ctenicera cuprea</i></b> (FABRICIUS, 1775) (Kupferfarbener Kammhorn-Schnellkäfer)
Art	<b><i>Ctenicera pectinicornis</i></b> (LINNAEUS, 1758) (Metallischer Rindenschnellkäfer)
Art	<b><i>Dalopius marginatus</i></b> (LINNAEUS, 1758) (Gestreifter Forstschnellkäfer)
Art	<b><i>Denticollis linearis</i></b> (LINNAEUS, 1758) (Zahnhalsiger Schnellkäfer)
Familie	<b>Elmidae</b> CURTIS, 1830 (Hakenkäfer)
Gattung	<b><i>Elmis</i></b> LATREILLE, 1798
Art	<b><i>Elmis aenea</i></b> (MÜLLER, 1806)
Art	<b><i>Elmis latreillei</i></b> BEDEL, 1878
Art	<b><i>Elmis maugettii</i></b> LATREILLE, 1798
Familie	<b>Geotrupidae</b> LATREILLE, 1802 (Mistkäfer)

- Art **Anoplotrupes stercorosus** (SCRIBA, 1791) (Waldmistkäfer)
- Familie **Helophoridae** LEACH, 1815 (Furchenwasserkäfer)
  - Gattung **Helophorus** FABRICIUS, 1775
  - Artengruppe **Helophorus aequalis/aquaticus**
  - Art **Helophorus aquaticus** (LINNAEUS, 1758) (Wasser-Runzeltastkäfer)
  - Art **Helophorus brevipalpis** BEDEL, 1881
  - Art **Helophorus dorsalis** (MARSHAM, 1802)
  - Art **Helophorus flavipes** FABRICIUS, 1792
  - Artengruppe **Helophorus flavipes/obscurus**
  - Art **Helophorus grandis** ILLIGER, 1798
  - Art **Helophorus obscurus** MULSANT, 1844
- Familie **Hydraenidae** MULSANT, 1844 (Langtasterwasserkäfer)
  - Gattung **Hydraena** KUGELANN, 1794
  - Art **Hydraena alpicola** PRETNER, 1931
  - Art **Hydraena britteni** JOY, 1907
  - Art **Hydraena nigrita** GERMAR, 1824
  - Gattung **Limnebius** LEACH, 1815
  - Art **Limnebius truncatellus** (THUNBERG, 1794)
- Familie **Hydrophilidae** LATREILLE, 1802 (Wasserfreunde)
  - Gattung **Anacaena** THOMSON, 1859
  - Art **Anacaena globulus** (PAYKULL, 1798) (Runder Teichtastkäfer)
  - Art **Anacaena limbata** (FABRICIUS, 1792) (Geränderter Wasserkäfer)
  - Art **Anacaena lutescens** (STEPHENS, 1829)
  - Art **Cercyon lateralis** (MARSHAM, 1802)
  - Art **Coelostoma orbiculare** (FABRICIUS, 1775)
  - Gattung **Hydrobius** LEACH, 1815
  - Art **Laccobius bipunctatus** (FABRICIUS, 1775)
- Familie **Lymexylidae** FLEMING, 1821 (Werftkäfer)
  - Art **Hylecoetus dermestoides** (LINNAEUS, 1761) (Sägehörniger Werftkäfer)
- Familie **Mordellidae** LATREILLE, 1802 (Stachelkäfer)
- Familie **Nitidulidae** LATREILLE, 1802 (Glanzkäfer)
- Familie **Oedemeridae** LATREILLE, 1810 (Scheinbockkäfer)
  - Art **Oedemera virescens** (LINNAEUS, 1767) (Graugrüner Schenkelkäfer)
- Familie **Ptiliidae** ERICHSON, 1845 (Federflügler, Zwergkäfer)
- Familie **Rhynchitidae** GISTEL, 1856 (Triebstecher)
  - Art **Deporaus betulae** (LINNAEUS, 1758) (Schwarzer Birkenblattroller)
  - Art **Neocoenorhynchus germanicus** (HERBST, 1797) (Erdbeerstängelstecher)
- Familie **Scarabaeidae** LATREILLE, 1802 (Blatthornkäfer)
  - Art **Melinopterus sphaelatus** (PANZER, 1798)
  - Art **Volinus sticticus** (PANZER, 1798)
- Familie **Scirtidae** FLEMING, 1821 (Sumpfkäfer)
  - Gattung **Contacyphon** GOZIS, 1886
  - Art **Contacyphon coarctatus** (PAYKULL, 1799)
  - Art **Contacyphon ruficeps** (TOURNIER, 1868)
  - Gattung **Elodes** LATREILLE, 1796
  - Art **Elodes minuta** (LINNAEUS, 1767)
  - Art **Elodes pseudominuta** KLAUSNITZER, 1971
  - Art **Odeles marginata** (FABRICIUS, 1798)
- Familie **Scraptiidae** MULSANT, 1856 (Scheinstachelkäfer, Seidenkäfer)
  - Art **Anaspis frontalis** (LINNAEUS, 1758) (Rotstirniger Scheinstachelkäfer)
  - Art **Anaspis rufilabris** (GYLLENHALL, 1827)
- Familie **Staphylinidae** LATREILLE, 1802 (Kurzflügelkäfer)
  - Gattung **Aleochara** GRAVENHORST, 1802
  - Art **Aleochara sparsa** HEER, 1839
  - Unterfamilie **Aleocharinae** FLEMING, 1821
  - Art **Amischa analis** (GRAVENHORST, 1802)
  - Art **Amischa decipiens** (SHARP, 1869)
  - Gattung **Anotylus** THOMSON, 1859
  - Art **Anotylus rugosus** (FABRICIUS, 1775)
  - Art **Anotylus sculpturatus** (GRAVENHORST, 1806)

Art ***Anthobium atrocephalum atrocephalum*** (GYLLENHAL, 1827) (Schwarzköpfiger Rindenkurzflügler)

Art ***Anthobium unicolor*** (MARSHAM, 1802)

Art ***Anthophagus angusticollis angusticollis*** (MANNERHEIM, 1830)

Gattung ***Atheta*** THOMSON, 1858

Art ***Atheta atramentaria*** (GYLLENHAL, 1810)

Art ***Atheta crassicornis*** (FABRICIUS, 1792)

Art ***Atheta fungi*** (GRAVENHORST, 1806)

Art ***Atheta obtusangula*** JOY, 1913

Art ***Autalia rivularis*** (GRAVENHORST, 1802)

Art ***Bryaxis kruegeri*** (MACHULKA, 1932)

Gattung ***Carpelimus*** LEACH, 1819

Art ***Carpelimus elongatulus*** (ERICHSON, 1839)

Art ***Carpelimus rivularis*** (MOTSCHULSKY, 1860)

Art ***Dianous coeruleus*** (GYLLENHAL, 1810)

Art ***Domene scabricollis*** (ERICHSON, 1840)

Art ***Eusphalerum minutum*** (FABRICIUS, 1792)

Art ***Lathrobium fulvipenne*** (GRAVENHORST, 1806) (Rotflügeliger Ufer räuber)

Art ***Lathrobium longulum*** GRAVENHORST, 1802

Gattung ***Lesteva*** LATREILLE, 1797

Art ***Lesteva longoelytrata longoelytrata*** (GOEZE, 1777)

Art ***Lesteva monticola*** KIESENWETTER, 1847

Art ***Lesteva pubescens*** MANNERHEIM, 1830

Art ***Lesteva punctata*** ERICHSON, 1839

Art ***Lesteva sicula heeri*** FAUVEL, 1871

Gattung ***Myllaena*** ERICHSON, 1837

Art ***Myllaena brevicornis*** MATTHEWS, 1838

Art ***Myllaena elongata*** (MATTHEWS, 1838)

Gattung ***Ocalea*** ERICHSON, 1837

Art ***Ocalea picata*** (STEPHENS, 1832)

Art ***Ocyusa maura*** (ERICHSON, 1837)

Art ***Olophrum fuscum*** (GRAVENHORST, 1806)

Gattung ***Omalium*** GRAVENHORST, 1802

Art ***Omalium rugatum*** MULSANT & REY, 1880

Art ***Ontholestes tessellatus*** (GEOFFROY, 1785)

Gattung ***Oxypoda*** MANNERHEIM, 1830

Art ***Oxypoda elongatula*** AUBÉ, 1850

Unterfamilie ***Paederinae*** FLEMING, 1821

Art ***Paederus fuscipes fuscipes*** CURTIS, 1840

Art ***Paederus riparius*** (LINNAEUS, 1758) (Bunter Uferkurzflügler)

Gattung ***Philonthus*** STEPHENS, 1829

Art ***Philonthus marginatus*** (O. F. MÜLLER, 1764)

Art ***Philonthus splendens splendens*** (FABRICIUS, 1793)

Gattung ***Proteinus*** LATREILLE, 1797

Art ***Proteinus brachypterus*** (FABRICIUS, 1792) (Plumpräuber)

Tribus ***Quediini*** KRAATZ, 1857

Gattung ***Quedius*** STEPHENS, 1829

Art ***Quedius cinctus*** (PAYKULL, 1790)

Art ***Quedius maurorufus*** (GRAVENHORST, 1806)

Art ***Quedius paradisiensis*** (HEER, 1839)

Art ***Quedius umbrinus*** ERICHSON, 1839

Gattung ***Rugilus*** LEACH, 1819

Art ***Rugilus rufipes*** GERMAR, 1836

Gattung ***Stenus*** LATREILLE, 1797

Art ***Stenus bifoveolatus*** GYLLENHAL, 1827

Art ***Stenus bimaculatus*** GYLLENHAL, 1810

Art ***Stenus brunripes brunripes*** STEPHENS, 1833

Art ***Stenus cindeloides*** (SCHALLER, 1783)

Art ***Stenus clavicornis*** (SCOPOLI, 1763) (Gemeiner Schmalkurzflügler)

Art ***Stenus flavipes flavipes*** STEPHENS, 1833

Art ***Stenus fulvicornis*** STEPHENS, 1833

- Art **Stenus impressus** GERMAR, 1824
- Art **Stenus juno** (PAYKULL, 1789)
- Art **Stenus latifrons** ERICHSON, 1839
- Art **Stenus nitidusculus nitidusculus** STEPHENS, 1833
- Art **Stenus picipennis** ERICHSON, 1840
- Art **Stenus picipes picipes** STEPHENS, 1833
- Art **Stenus providus providus** ERICHSON, 1839
- Art **Stenus similis** (HERBST, 1784)
- Art **Stenus solutus** ERICHSON, 1840
- Art **Stenus tarsalis** LJUNGH, 1810
- Art **Syntomium aeneum** P. MÜLLER, 1821)
- Gattung **Tachinus** GRAVENHORST, 1802
  - Art **Tachinus fimbriatus** GRAVENHORST, 1802
  - Art **Tachinus laticollis** GRAVENHORST, 1802
  - Art **Tachinus rufipes** (LINNAEUS, 1758)
- Gattung **Tachyporus** GRAVENHORST, 1802
  - Art **Tachyporus atriceps** STEPHENS, 1832
  - Art **Tachyporus dispar** (PAYKULL, 1789)
  - Art **Tachyporus hypnorum** (FABRICIUS, 1775) (Moos-Schnellräuber)
  - Art **Tachyporus solutus** ERICHSON, 1839
- Art **Xantholinus longiventris** HEER, 1839
- Familie **Tenebrionidae** LATREILLE, 1802 (Dunkelkäfer, Schwarzkäfer)
  - Art **Lagria hirta** (LINNAEUS, 1758) (Gemeiner Wollkäfer)
- Ordnung **Dermaptera** DE GEER, 1773 (Ohrwürmer)
- Ordnung **Diptera** LINNAEUS, 1758 (Zweiflügler)
  - Unterordnung **Brachycera** SCHINER, 1862 (Fliegen)
    - Familie **Agromyzidae** FALLÉN, 1810 (Minierfliegen)
    - Familie **Anthomyiidae** ROBINEAU-DESVOIDY, 1830 (Blumenfliegen)
    - Familie **Anthomyzidae** CZERNY, 1903
    - Familie **Bombyliidae** LATREILLE, 1802 (Hummelschweber)
      - Art **Bombylius major** LINNAEUS, 1758 (Wollschweber)
    - Familie **Calliphoridae** BRAUER & BERGENSTAMM, 1889 (Schmeißfliegen)
      - Gattung **Bellardia** ROBINEAU-DESVOIDY, 1863
      - Gattung **Pollenia** ROBINEAU-DESVOIDY, 1830 (Blockfliegen)
    - Familie **Chloropidae** VERRALL, 1888 (Halmfliegen)
      - Art **Oscinella nitidissima** (MEIGEN, 1838)
    - Familie **Dolichopodidae** LATREILLE, 1809 (Langbeinfliegen)
      - Art **Argyra diaphana** (FABRICIUS, 1775)
      - Gattung **Neurigona** RONDANI, 1856
    - Familie **Drosophilidae** RONDANI, 1856 (Fruchtfliegen, Taufliegen)
    - Familie **Empididae** LATREILLE, 1804 (Tanzfliegen)
      - Gattung **Chelifera** MACQUART, 1823
        - Art **Chelifera precabunda** COLLIN, 1961
        - Art **Chelifera precatória** (FALLÉN, 1816)
      - Gattung **Clinocera** MEIGEN, 1803
        - Unterfamilie **Clinocerinae** COLLIN, 1928
    - Familie **Ephydriidae** ZETTERSTEDT, 1837 (Salzfliegen, Sumpffliegen)
      - Gattung **Hydrellia** ROBINEAU-DESVOIDY, 1830
        - Art **Parydra nubecula** BECKER, 1896
      - Gattung **Scatophila** BECKER, 1896
    - Familie **Fanniidae** SCHNABL, 1911
      - Gattung **Fannia** ROBINEAU-DESVOIDY, 1830
    - Familie **Heleomyzidae** BEZZI, 1911 (Scheufliegen)
      - Gattung **Morpholeria** GARRETT, 1921
      - Gattung **Suillia** ROBINEAU-DESVOIDY, 1830
    - Familie **Lauxaniidae** MACQUART, 1835 (Polierfliegen, Schmalfliegen)
      - Art **Lyciella rorida** (FALLÉN, 1820)
    - Familie **Lonchopteridae** CURTIS, 1839 (Lanzenfliegen)
      - Gattung **Lonchoptera** MEIGEN, 1803
        - Art **Lonchoptera lutea** PANZER, 1809

- Familie **Muscidae** LATREILLE, 1802 (Echte Fliegen)
- Gattung **Coenosia** MEIGEN, 1826
  - Art **Haematobosca stimulans** (MEIGEN, 1824)
  - Gattung **Phaonia** ROBINEAU-DESVOIDY, 1830
  - Art **Polietes lardarius** (FABRICIUS, 1781)
- Teilordnung **Muscomorpha** SHARP, 1894 (Deckelschlüpfer)
- Familie **Opomyzidae** FALLÉN, 1820 (Grasfliegen, Saftfliegen, Wiesenfliegen)
- Gattung **Geomyza** FALLÉN, 1810
  - Gattung **Opomyza** FALLÉN, 1820
- Familie **Phoridae** CURTIS, 1833 (Buckelfliegen)
- Art **Gymnophora quartomollis** SCHMITZ, 1920
  - Gattung **Megaselia** RONDANI, 1856
  - Art **Megaselia angusta** (WOOD, 1909)
  - Art **Megaselia vernalis** (WOOD, 1909)
- Familie **Rhagionidae** LATREILLE, 1802 (Schnepfenfliegen)
- Art **Chrysopilus asiliformis** (PREYSSLER, 1791) (Goldene Schnepfenfliege)
  - Gattung **Rhagio** FABRICIUS, 1775
  - Art **Rhagio scolopaceus** (LINNAEUS, 1758) (Gemeine Schnepfenfliege)
- Familie **Scathophagidae** ROBINEAU-DESVOIDY, 1830 (Dungfliegen, Kotfliegen)
- Art **Scathophaga furcata** (SAY, 1823)
  - Art **Scathophaga stercoraria** (LINNAEUS, 1758) (Gelbe Dungfliege)
- Familie **Sciomyzidae** FALLÉN, 1820 (Hornfliegen)
- Gattung **Pherbellia** ROBINEAU-DESVOIDY, 1830
  - Art **Trypetoptera punctulata** (SCOPOLI, 1763)
- Familie **Sepsidae** WALKER, 1833 (Schwingfliegen)
- Art **Sepsis fulgens** MEIGEN, 1826
- Familie **Sphaeroceridae** MACQUART, 1835 (Dungfliegen)
- Gattung **Aptilotus** MIK, 1898
  - Gattung **Ischiolepta** LIJY, 1864
  - Gattung **Spelobia** SPULER, 1924
- Familie **Stratiomyidae** LATREILLE, 1802 (Waffenfliegen)
- Gattung **Beris** LATREILLE, 1802
  - Art **Beris vallata** (FORSTER, 1771)
  - Art **Oxycera meigenii** STAEGER, 1844
  - Art **Oxycera nigricornis** OLIVIER, 1812
  - Art **Oxycera pardalina** (MEIGEN, 1822)
  - Art **Oxycera varipes** LOEW, 1870
- Familie **Syrphidae** LATREILLE, 1802 (Schwebfliegen)
- Gattung **Baccha** FABRICIUS, 1805
  - Art **Baccha elongata** (FABRICIUS, 1775) (Gemeine Schattenschwebfliege)
  - Tribus **Brachyopini** WILLISTON, 1885 (Moderschwebfliegen)
  - Gattung **Chrysogaster** MEIGEN, 1803
  - Gattung **Criorhina** MEIGEN, 1822
  - Gattung **Dasysyrphus** ENDERLEIN, 1938
  - Art **Epistrophe eligans** (HARRIS, 1780) (Zweiband-Wiesenschwebfliege)
  - Art **Episyrphus balteatus** (DE GEER, 1776) (Hainschwebfliege)
  - Art **Eristalis interrupta** (PODA, 1761) (Mittlere Keilfleckschwebfliege)
  - Art **Eristalis nemorum** (LINNAEUS, 1758)
  - Art **Eristalis pertinax** (SCOPOLI, 1763) (Gemeine Keilfleckschwebfliege)
  - Art **Eupeodes corollae** (FABRICIUS, 1794) (Gemeine Feldschwebfliege)
  - Art **Melanostoma mellinum** (LINNAEUS, 1758) (Glänzende Schwarzkopf-Schwebfliege)
  - Art **Melanostoma scalare** (FABRICIUS, 1794) (Matte Schwarzkopfschwebfliege)
  - Art **Meliscaeva cinctella** (ZETTERSTEDT, 1843) (Späte Frühlingsschwebfliege)
  - Art **Paragus albifrons** (FALLÉN, 1817)
  - Art **Platycheirus albanus** (FABRICIUS, 1781) (Graue Breitfußschwebfliege)
  - Art **Platycheirus clypeatus** (MEIGEN, 1822)
  - Art **Platycheirus discimanus** (LOEW, 1871)
  - Art **Platycheirus europaeus** GOELDIN, MAIBACH & SPEIGHT, 1990
  - Art **Platycheirus scutatus** (MEIGEN, 1822)
  - Art **Rhingia campestris** MEIGEN, 1822 (Gemeine Schnauzenschwebfliege)

- Gattung **Sphaerophoria** LE PELETIER & SERVILLE, 1828
  - Art **Sphaerophoria scripta** (LINNAEUS, 1758)
  - Art **Sphaerophoria taeniata** (MEIGEN, 1822)
  - Unterfamilie **Syrphinae** LEACH, 1815
    - Art **Xanthogramma citrofasciatum** (DE GEER, 1776) (Frühe Gelbrandschwebfliege)
    - Art **Xylota segnis** SCHUMMEL, 1843
- Familie **Tabanidae** LATREILLE, 1802 (Bremsen)
  - Gattung **Chrysops** MEIGEN, 1803
    - Art **Haematopota pluvialis** (LINNAEUS, 1758) (Regenbremse)
  - Gattung **Tabanus** LINNAEUS, 1758
- Familie **Tachinidae** ROBINEAU-DESVOIDY, 1830 (Raupenfliegen)
  - Gattung **Chrysops** MEIGEN, 1803
    - Art **Haematopota pluvialis** (LINNAEUS, 1758) (Regenbremse)
- Unterordnung **Nematocera** LATREILLE, 1825 (Mücken)
  - Familie **Anisopodidae** EDWARDS, 1921 (Fenstermücken)
    - Gattung **Sylvicola** HARRIS, 1780
  - Familie **Bibionidae** FLEMING, 1821 (Haarmücken)
    - Gattung **Penthetria** MEIGEN, 1803
  - Familie **Bolitophilidae** MEIGEN, 1818 (Schmutzmücken)
    - Gattung **Bolitophila** MEIGEN, 1818 (Schmutzmücken)
      - Art **Bolitophila cinerea** MEIGEN, 1818 (Gemeine Höhlen-Schmutzmücke)
  - Familie **Cecidomyiidae** NEWMAN, 1835 (Gallmücken)
  - Familie **Ceratopogonidae** NEWMAN, 1834 (Gnitzen)
    - Gattung **Atrichopogon** KIEFFER, 1906
    - Gattung **Bezzia** KIEFFER, 1899
    - Unterfamilie **Ceratopogoninae** KIEFFER, 1906
      - Gattung **Forcipomyia** MEIGEN, 1818
  - Familie **Chaoboridae** EDWARDS, 1912 (Büschelmücken)
    - Gattung **Chaoborus** LICHTENSTEIN, 1800
  - Familie **Chironomidae** NEWMAN, 1834 (Zuckmücken)
    - Art **Brillia bifida** (KIEFFER, 1909)
    - Gattung **Chaetocladius** KIEFFER, 1911
      - Art **Chaetocladius dentiforceps** (EDWARDS, 1929)
      - Artengruppe **Chaetocladius dentiforceps-Gruppe**
      - Artengruppe **Chaetocladius piger-Gruppe**
    - Tribus **Chironomini** NEWMAN, 1834
      - Gattung **Chironomus** MEIGEN, 1803
        - Artengruppe **Chironomus plumosus-Gruppe**
        - Artengruppe **Chironomus thummi-Gruppe**
      - Gattung **Corynoneura** WINNERTZ, 1846
        - Art **Corynoneura lobata** EDWARDS, 1924
      - Gattung **Diamesa** MEIGEN, 1835
        - Artengruppe **Diamesa dampfi-Gruppe**
        - Art **Diamesa permacra** (WALKER, 1856)
      - Unterfamilie **Diamesinae** KIEFFER, 1922
        - Art **Diplocladius cultriger** KIEFFER, 1908
        - Artengruppe **Eukiefferiella brevicealcar-Gruppe**
      - Gattung **Heterotrissocladius** SPAERCK, 1923
        - Art **Heterotrissocladius marcidus** (WALKER, 1856)
      - Gattung **Krenopelopia** FITTKAU, 1962
      - Gattung **Macropelopia** THIENEMANN, 1916
        - Art **Macropelopia notata** (MEIGEN, 1818)
      - Artengruppe **Metriocnemus eurynotus-Gruppe**
      - Art **Metriocnemus fuscipes** (MEIGEN, 1818)
      - Art **Metriocnemus obscuripes** (HOLMGREN, 1869)
      - Art **Metriocnemus terrester** PAGAST, THIENEMANN & KRUEGER, 1941
    - Gattung **Micropsectra** KIEFFER, 1908
      - Artengruppe **Micropsectra acuta/fallax**
      - Artengruppe **Micropsectra atrofasciata-Gruppe**
      - Art **Micropsectra bidentata** (GOETGHEBUER, 1921)
    - Gattung **Microtendipes** KIEFFER, 1915
      - Artengruppe **Microtendipes chloris-Gruppe**



- Gattung **Natarsia** FITTKAU, 1962
- Gattung **Neozavrelia** GOETGHEBUER & THIENEMANN, 1941
- Unterfamilie **Orthoclaadiinae** LENZ, 1921
- Art **Parametriocnemus stylatus** (KIEFFER, 1924)
- Gattung **Paraphaenocladus** THIENEMANN, 1924
- Art **Paraphaenocladus impensus** (WALKER, 1856)
- Art **Paraphaenocladus pseudirritus** (STRENZKE, 1950)
- Art **Paratanytarsus lauterbornia** (KIEFFER, 1909)
- Art **Paratrissocladus excerptus** (WALKER, 1856)
- Art **Prodiamesa olivacea** (MEIGEN, 1818)
- Art **Pseudodiamesa branickii** (NOWICKI, 1873)
- Gattung **Rheocricotopus** BRUNDIN, 1956
- Art **Rheocricotopus effusus** (WALKER, 1856)
- Art **Rheocricotopus fuscipes** (KIEFFER, 1909)
- Art **Rheocricotopus unidentatus** SAETHER & SCHNELL, 1988
- Art **Stempellina bausei** (KIEFFER, 1911)
- Gattung **Stempellinella** BRUNDIN, 1947
- Art **Stempellinella brevis** (EDWARDS, 1929)
- Unterfamilie **Tanypodinae** SKUSE, 1889
- Tribus **Tanytarsini** ZAVŘEL, 1917
- Gattung **Tanytarsus** VAN DER WULP, 1874
- Art **Tanytarsus palettaris** VERNEAUX, 1969
- Art **Trissopelopia longimana** (STAEGER, 1839)
- Gattung **Zavrelimyia** FITTKAU, 1962
- Familie **Culicidae** MEIGEN, 1818 (Stechmücken)
  - Art **Aedes rossicus** DOLBESKIN, GORICKAJA & MITROFANOVA, 1930
  - Gattung **Anopheles** MEIGEN, 1818 (Fiebermücke)
  - Gattung **Culex** LINNAEUS, 1758
  - Artengruppe **Culex pipiens-Komplex**
- Familie **Cylindrotomidae** SCHINER, 1863 (Moosmücken)
  - Art **Cylindrotoma distinctissima** (MEIGEN, 1818)
  - Art **Diogma glabrata** (MEIGEN, 1818)
- Familie **Diadocidiidae** WINNERTZ, 1863 (Schleimröhrenmücken)
  - Art **Diadocidia spinosula** TOLLET, 1948
- Familie **Ditomyiidae** KYLIN, 1919
  - Art **Symmerus annulatus** (MEIGEN, 1830)
- Familie **Dixidae** SCHINER, 1868 (Doppeladernmücken)
  - Gattung **Dixa** MEIGEN, 1818
  - Art **Dixa dilatata** STROBL, 1900
  - Artengruppe **Dixa maculata-Gruppe**
  - Art **Dixella aestivalis** (MEIGEN, 1818)
- Familie **Keroplastidae** RONDANI, 1856 (Langhornmücken)
  - Art **Platyura marginata** MEIGEN, 1804
  - Art **Pyratula zonata** (ZETTERSTEDT, 1855)
- Familie **Limoniidae** RONDANI, 1856 (Stelzmücken)
  - Gattung **Dicranomyia** STEPHENS, 1829
  - Art **Dicranomyia autumnalis** (STAEGER, 1840)
  - Gattung **Discobola** OSTEN SACKEN, 1865
  - Gattung **Eloeophila** RONDANI, 1856
  - Gattung **Epiphragma** OSTEN SACKEN, 1860
  - Gattung **Erioptera** MEIGEN, 1803
  - Gattung **Gonomyia** MEIGEN, 1818
  - Gattung **Helius** LEPELETIER & SERVILLE, 1828
  - Gattung **Idioptera** MACQUART, 1834
  - Untergattung **Limnophila** subg. **Dicranophragma** OSTEN SACKEN, 1860
  - Gattung **Limonia** MEIGEN, 1803
  - Art **Limonia nubeculosa** MEIGEN, 1804 (Gemeine Höhlenstelzmücke)
  - Gattung **Lipsothrix** LOEW, 1873
  - Gattung **Molophilus** CURTIS, 1833
  - Gattung **Pilaria** SINTENIS, 1889

- Gattung **Rhypholophus** KOLENATI, 1860
- Gattung **Scleroprocta** EDWARDS, 1938
- Art **Thaumastoptera calceata** MIK, 1866
- Familie **Mycetophilidae** NEWMAN, 1835 (Pilzmücken)
  - Art **Allodia lugens** (WIEDEMANN, 1817)
  - Art **Boletina trivittata** (MEIGEN, 1818)
  - Gattung **Brevicornu** MARSHALL, 1896
  - Art **Coelosia flava** (STAEGER, 1840)
  - Art **Exechia fusca** (MEIGEN, 1804)
  - Gattung **Exechiopsis** TUOMIKOSKI, 1966
  - Art **Greenomyia flavicoxa** LASTOVKA & MATILE, 1974
  - Art **Leia bimaculata** (MEIGEN, 1804)
  - Art **Leia picta** MEIGEN, 1818
  - Gattung **Mycetophila** MEIGEN, 1803
    - Art **Mycetophila curviseta** LUNDSTRÖM, 1911
    - Art **Mycetophila fungorum** (DE GEER, 1776)
    - Art **Mycetophila nigrofusca** DZIEDZICKI, 1884
    - Art **Mycetophila ocellus** WALKER, 1848
  - Unterfamilie **Mycetophilinae** NEWMAN, 1835
    - Art **Notolopha cristata** (STAEGER, 1840)
    - Gattung **Phronia** WINNERTZ, 1863
      - Art **Phronia biarcuata** (BECKER, 1908)
      - Art **Phronia conformis** (WALKER, 1856)
      - Art **Phronia nitidiventris** (VAN DER WULP, 1859)
      - Art **Pseudobrachypeza helvetica** (WALKER, 1856)
    - Gattung **Sciophila** MEIGEN, 1818
      - Art **Speolepta leptogaster** (WINNERTZ, 1863) (Höhlenpilzmücke)
      - Art **Stigmatomeria crassicornis** (STANNIUS, 1831)
      - Art **Synapha fasciata** MEIGEN, 1818
      - Art **Tarnania fenestralis** (MEIGEN, 1818)
      - Art **Tetragoneura sylvatica** (CURTIS, 1873)
- Familie **Pediciidae** OSTEN SACKEN, 1860 (Sumpfmücken)
  - Gattung **Dicranota** ZETTERSTEDT, 1838
    - Untergattung **Dicranota subg. Paradicranota** ALEXANDER, 1934
  - Gattung **Pedicia** LATREILLE, 1809
    - Artengruppe **Pedicia littoralis/straminea**
      - Art **Pedicia occulta** (MEIGEN, 1830)
      - Art **Pedicia rivosa** (LINNAEUS, 1758) (Große Sumpfmücke)
  - Gattung **Tricyphona** ZETTERSTEDT, 1837
- Familie **Psychodidae** NEWMAN, 1834 (Schmetterlingsmücken)
  - Gattung **Clytocerus** EATON, 1904
  - Gattung **Jungiella** VAILLANT, 1972
    - Art **Jungiella danica** (NIELSEN, 1964)
  - Gattung **Panimerus** EATON, 1913
  - Gattungsgruppe **Pericoma/Pneumia**
    - Art **Peripsychoda auriculata** (CURTIS, 1839)
    - Artengruppe **Peripsychoda auriculata/fusca**
      - Gattung **Pneumia** ENDERLEIN, 1935
        - Art **Pneumia canescens** (MEIGEN, 1818)
        - Art **Pneumia crispi** (FREEMAN, 1953)
        - Art **Pneumia cubitospinosa** (JUNG, 1954)
        - Art **Pneumia mutua** (EATON, 1893)
      - Artengruppe **Pneumia nubila/trivialis**
        - Art **Pneumia palustris** (MEIGEN, 1818)
        - Art **Pneumia pilularia** (TONNOIR, 1940)
        - Art **Pneumia trivialis** (EATON, 1893)
  - Gattung **Psychoda** LATREILLE, 1796
    - Art **Psychoda albipennis** ZETTERSTEDT, 1850
    - Art **Psychoda cinerea** BANKS, 1894 (Gemeine Schmetterlingsmücke)
  - Unterfamilie **Psychodinae** NEWMAN, 1834

- Tribus **Psychodini** NEWMAN, 1834
  - Art **Saraiella auberti** (SARÀ, 1954)
  - Gattung **Sycorax** HALIDAY, 1839
    - Art **Sycorax silacea** HALIDAY, 1839
    - Art **Telmatoscopus schlitzensis** (WAGNER, 1975)
  - Gattung **Tonnoiriella** VAILLANT, 1971
    - Art **Tonnoiriella pulchra** (EATON, 1893)
  - Gattung **Ulomyia** WALKER, 1856
    - Art **Ulomyia cognata** (EATON, 1893)
    - Art **Ulomyia fuliginosa** (MEIGEN, 1818)
    - Art **Ulomyia undulata** (TONNOIR, 1919)
- Familie **Ptychopteridae** OSTEN SACKEN, 1862 (Faltenmücken)
  - Gattung **Ptychoptera** MEIGEN, 1803
    - Art **Ptychoptera albimana** (FABRICIUS, 1787)
    - Art **Ptychoptera lacustris** MEIGEN, 1830
- Familie **Scatopsidae** NEWMAN, 1834 (Dungmücken)
  - Gattung **Apiloscatopse** COOK, 1974
- Familie **Sciaridae** BILLBERG, 1820 (Trauermücken)
- Familie **Simuliidae** NEWMAN, 1834 (Kriebelmücken)
  - Gattung **Simulium** LATREILLE, 1802
    - Art **Simulium vernum** MACQUART, 1826
- Familie **Thaumaleidae** BEZZI, 1913 (Dunkelmücken)
  - Gattung **Thaumalea** RUTHE, 1831
    - Art **Thaumalea cebennica** VAILLANT, 1977
- Familie **Tipulidae** LATREILLE, 1802 (Schnaken)
  - Gattung **Prionocera** LOEW, 1844
    - Art **Tipula cheethami** EDWARDS, 1924
  - Artengruppe **Tipula lunata-Gruppe**
    - Art **Tipula maxima** PODA, 1761 (Riesenschnake)
  - Artengruppe **Tipula maxima-Gruppe**
    - Art **Tipula paludosa** MEIGEN, 1830 (Wiesenschnake)
  - Artengruppe **Tipula pruinosa-Gruppe**
    - Untergattung **Tipula subg. Pterelachisus** RONDANI, 1842
    - Untergattung **Tipula subg. Savtshenkia** ALEXANDER, 1965
  - Art **Tipula unca** WIEDEMANN, 1817
- Familie **Trichoceridae** RONDANI, 1841 (Wintermücken)
  - Art **Trichocera saltator** (HARRIS, 1776)
- Ordnung **Ephemeroptera** HYATT & ARMS, 1890 ( Eintagsfliegen)
  - Unterordnung **Schistonota** McCafferty & Edmunds, 1979
    - Familie **Baetidae** LEACH, 1815
      - Gattung **Baetis** LEACH, 1815
        - Art **Baetis muticus** (LINNAEUS, 1758)
        - Art **Baetis rhodani** (Pictet, 1843)
        - Art **Baetis vernus** CURTIS, 1834
      - Gattung **Cloeon** LEACH, 1815
    - Familie **Heptageniidae** NEEDHAM, 1901 (Aderhafte)
      - Art **Ecdyonurus subalpinus** Klapálek, 1907
      - Art **Rhithrogena semicolorata** (CURTIS, 1834)
    - Familie **Leptophlebiidae** BANKS, 1900
      - Art **Habroleptoides confusa** Sartori & Jacob, 1986
- Ordnung **Hemiptera** LINNAEUS, 1758 (Schnabelkerfe)
  - Unterordnung **Auchenorrhyncha** DUMÉRIl, 1806 (Zikaden)
    - Familie **Aphrophoridae** EVANS, 1946 (Schaumzikaden)
      - Art **Aphrophora alni** (FALLÉN, 1805) (Erlenschaumzikade)
      - Art **Neophilaenus lineatus** (LINNAEUS, 1758) (Grasschaumzikade)
      - Art **Philaenus spumarius** (LINNAEUS, 1758) (Wiesenschaumzikade)
    - Familie **Cercopidae** LEACH, 1815 (Blutzikaden)
      - Art **Cercopis vulnerata** ROSSI, 1807 (Gemeine Blutzikade)
    - Familie **Cicadellidae** LATREILLE, 1825 (Zwergzikaden)
      - Art **Allygus communis** (FERRARI, 1882) (Eichenbaumzirpe)

- Gattung **Aphrodes** CURTIS, 1833
- Art **Aphrodes makarovi** ZACHVATKIN, 1948 (Wiesenerdzikade)
- Unterfamilie **Aphrodinae** HAUPT, 1927 (Erdzikaden)
- Art **Arthaldeus pascuellus** (FALLÉN, 1826) (Hellebardenzirpe)
- Art **Balclutha punctata** (FABRICIUS, 1775) (Gemeine Winterzirpe)
- Gattung **Cicadella** LATREILLE, 1817
- Art **Cicadella viridis** (LINNAEUS, 1758) (Binsenschmuckzikade)
- Gattung **Cicadula** ZETTERSTEDT, 1840
- Art **Cicadula albingensis** W. WAGNER, 1940 (Waldsimsenzirpe)
- Art **Cicadula quadrinotata** (FABRICIUS, 1794) (Gemeine Seggenzirpe)
- Art **Conosanus obsoletus** (KIRSCHBAUM, 1858) (Binsenzirpe)
- Unterfamilie **Deltocephalinae** FIEBER, 1869 (Zirpen)
- Art **Deltocephalus pulicaris** (FALLÉN, 1806) (Wiesenflohzirpe)
- Gattung **Edwardsiana** ZACHVATKIN, 1929
- Art **Elymana sulphurella** (ZETTERSTEDT, 1828) (Schwefelgraszirpe)
- Gattung **Empoasca** WALSH, 1862
- Art **Empoasca decipens** PAOLI, 1930 (Gemüseblattzikade)
- Art **Empoasca vitis** (GÖTHE, 1875) (Rebenblattzikade)
- Art **Errastunus ocellaris** (FALLÉN, 1806) (Bunte Graszirpe)
- Art **Errhomenus brachypterus** FIEBER, 1866 (Mooschmuckzikade)
- Art **Erythria manderstjernii** (KIRSCHBAUM, 1868) (Bergblattzikade)
- Art **Eupteryx aurata** (LINNAEUS, 1758) (Goldblattzikade)
- Art **Eupteryx cyclops** MATSUMURA, 1906 (Bach-Nesselblattzikade)
- Art **Eupteryx stachydearum** (HARDY, 1850) (Nördliche Ziestblattzikade)
- Art **Eupteryx urticae** (FABRICIUS, 1803) (Wald-Nesselblattzikade)
- Art **Eupteryx vittata** (LINNAEUS, 1758) (Hahnenfuß-Blattzikade)
- Gattung **Euscelis** BRULLÉ, 1832
- Gattung **Evacanthus** LE PELETIER & SERVILLE, 1825
- Art **Evacanthus interruptus** (LINNAEUS, 1758) (Wiesenschmuckzikade)
- Gattung **Fagocyba** DLABOLA, 1958
- Unterfamilie **Idiocerinae** BAKER, 1915 (Winkerzikaden)
- Gattung **Macropsis** LEWIS, 1834
- Gattung **Macrosteles** FIEBER, 1866
- Art **Macrosteles sexnotatus** (FALLÉN, 1806) (Wiesenwanderzirpe)
- Art **Macrosteles variatus** (FALLÉN, 1806) (Nesselwanderzirpe)
- Art **Macustus grisescens** (ZETTERSTEDT, 1828) (Maskengraszirpe)
- Gattung **Megophthalmus** CURTIS, 1833
- Art **Mocydiopsis monticola** REMANE, 1961 (Waldmärrzirpe)
- Art **Notus flavipennis** (ZETTERSTEDT, 1828) (Gemeine Seggenblattzikade)
- Gattung **Oncopsis** BURMEISTER, 1838
- Art **Oncopsis carpini** (SAHLBERG, 1871) (Hainbuchen-Maskenzikade)
- Art **Oncopsis flavicollis** (LINNAEUS, 1761) (Gemeine Birkenmaskenzikade)
- Tribus **Paralimnini** DISTANT, 1908
- Gattung **Psammodictyon** HAUPT, 1929
- Art **Streptanus sordidus** (ZETTERSTEDT, 1828) (Straußgraszirpe)
- Unterfamilie **Typhlocybinae** KIRSCHBAUM, 1868 (Blattzikaden)
- Art **Verdanus abdominalis** (FABRICIUS, 1803) (Schwarzgrüne Graszirpe)
- Art **Zygina flammigera** (FOURCROY, 1785) (Gemeine Feuerzikade)
- Art **Zyginella pulchra** LOEW, 1885 (Diadembblattzikade)
- Familie **Cixiidae** SPINOLA, 1839 (Glasflügelzikaden)
- Gattung **Cixius** LATREILLE, 1804 (Glasflügelzikade)
- Art **Tachycixius pilosus** (OLIVIER, 1791) (Pelz-Glasflügelzikade)
- Familie **Delphacidae** LEACH, 1815 (Spornzikaden)
- Art **Acanthodelphax spinosa** (FIEBER, 1866) (Stachelspornzikade)
- Gattung **Conomelus** FIEBER, 1866
- Art **Conomelus anceps** (GERMAR, 1821) (Gemeine Binsenspornzikade)
- Art **Criomorpha albomarginata** CURTIS, 1833 (Bindenspornzikade)
- Unterfamilie **Delphacinae** LEACH, 1815
- Art **Delphacodes venosus** (GERMAR, 1830) (Plumpspornzikade)
- Art **Dicranotropis divergens** KIRSCHBAUM, 1868 (Rotschwengel-Spornzikade)

- Gattung **Javesella** FENNAH, 1963
  - Art **Javesella discolor** (BOHEMAN, 1847) (Flossenspornzikade)
  - Art **Javesella dubia** (KIRSCHBAUM, 1868) (Säbelspornzikade)
  - Art **Javesella obscurella** (BOHEMAN, 1847) (Schlammspornzikade)
  - Art **Javesella pellucida** (FABRICIUS, 1794) (Wiesenspornzikade)
  - Art **Megamelodes quadrimaculatus** (SIGNORET, 1865) (Quellspornzikade)
  - Art **Megamelus notulus** (GERMAR, 1830) (Gemeine Seggenspornzikade)
- Gattung **Muellerianella** WAGNER, 1963
  - Art **Stenocranus major** (KIRSCHBAUM, 1868) (Große Spornzikade)
  - Art **Stenocranus minutus** (FABRICIUS, 1787) (Knautgras-Spornzikade)
- Gattung **Stiroma** FIEBER, 1866
  - Art **Stiroma bicarinata** (HERRICH-SCHÄFFER, 1835) (Waldspornzikade)
  - Art **Struebingianella lugubrina** (BOHEMAN, 1847) (Schwadenspornzikade)
- Unterordnung **Heteroptera** LATREILLE, 1810 (Wanzen)
  - Familie **Acanthosomatidae** SIGNORET, 1863 (Stachelwanzen)
    - Art **Elasmucha grisea** (LINNAEUS, 1758) (Fleckige Brutwanze)
  - Familie **Anthocoridae** AMYOT & SERVILLE, 1843 (Blumenwanzen)
    - Art **Acomporis alpinus** REUTER, 1875
    - Art **Anthocoris confusus** REUTER, 1884
    - Art **Anthocoris nemorum** (LINNAEUS, 1761) (Wald-Blumenwanze)
    - Untergattung **Orius subg. Heterorius** WAGNER, 1952
  - Familie **Corixidae** LEACH, 1815 (Ruderwanzen)
  - Familie **Cymidae** BÄRENSPRUNG, 1860
    - Art **Cymus aurescens** DISTANT, 1883
  - Familie **Gerridae** LEACH, 1815 (Wasserläufer)
    - Gattung **Gerris** FABRICIUS, 1794
      - Art **Gerris gibbifer** SCHUMMEL, 1832
      - Art **Gerris lacustris** (LINNAEUS, 1758) (Gemeiner Wasserläufer)
  - Familie **Lygaeidae** SCHILLING, 1829 (Bodenwanzen, Langwanzen)
    - Art **Kleidocerys resedae** (PANZER, 1797) (Birkenwanze)
  - Familie **Miridae** HAHN, 1831 (Weichwanzen)
    - Art **Leptopterna dolabrata** (LINNAEUS, 1758) (Langhaarige Dolchwanze)
    - Art **Lygus pratensis** (LINNAEUS, 1758) (Gemeine Wiesenwanze)
    - Art **Monalocoris filicis** (LINNAEUS, 1758)
    - Art **Rhodomiris striatellus** (FABRICIUS, 1794) (Eichen-Schmuckwanze)
    - Art **Stenodema holsata** (FABRICIUS, 1787)
    - Art **Stenodema laevigata** (LINNAEUS, 1758) (Graswanze)
  - Familie **Nabidae** COSTA, 1853 (Sichelwanzen)
    - Art **Himacerus apterus** (FABRICIUS, 1798) (Baumsichelwanze)
    - Art **Nabis brevis** SCHOLTZ, 1847 (Kurze Sichelwanze)
    - Art **Nabis pseudoferus** REMANE, 1949 (Unechte Sichelwanze)
  - Familie **Nepidae** LATREILLE, 1802 (Skorpionswanzen)
    - Art **Nepa cinerea** LINNAEUS, 1758 (Wasserskorpion)
  - Familie **Notonectidae** LATREILLE, 1802 (Rückenschwimmer)
    - Gattung **Notonecta** LINNAEUS, 1758
  - Familie **Pentatomidae** LEACH, 1815 (Baumwanzen)
    - Art **Eurydema dominulus** (SCOPOLI, 1763) (Zierliche Gemüsewanze)
    - Art **Graphosoma lineatum** (LINNAEUS, 1758) (Gemeine Streifenwanze)
    - Art **Palomena prasina** (LINNAEUS, 1761) (Grüne Stinkwanze)
    - Art **Zicrona caerulea** (LINNAEUS, 1758) (Blaugrüne Baumwanze)
  - Familie **Rhyparochromidae** AMYOT & SERVILLE, 1843 (Samenwanzen)
    - Art **Scolopostethus affinis** (SCHILLING, 1829) (Nesselwicht)
  - Familie **Veliidae** AMYOT & SERVILLE, 1843 (Bachläufer)
    - Gattung **Velia** LATREILLE, 1804
      - Art **Velia caprai** TAMANINI, 1947 (Großer Bachläufer)
- Unterordnung **Sternorrhyncha** LATREILLE, 1802 (Pflanzenläuse)
  - Überfamilie **Aphidoidea** LATREILLE, 1802 (Blattläuse)
  - Überfamilie **Psylloidea** LATREILLE, 1807 (Blattflöhe)
- Ordnung **Hymenoptera** LINNAEUS, 1758 (Hautflügler)
  - Unterordnung **Apocrita** GERSTAECKER, 1867 (Taillenwespen)

- Familie **Apidae** LATREILLE, 1802 (Echte Bienen)
  - Art ***Andrena nigroaenea*** (KIRBY, 1802) (Erzfarbene Düstersondbiene)
  - Art ***Apis mellifera*** LINNAEUS, 1758 (Westliche Honigbiene)
  - Gattung ***Bombus*** LATREILLE, 1802 (Hummeln)
  - Art ***Hylaeus difformis*** (EVERSMANN, 1852) (Beulen-Maskenbiene)
- Familie **Formicidae** LATREILLE, 1802 (Ameisen)
  - Art ***Lasius brunneus*** (LATREILLE, 1798) (Rotrückige Hausameise)
  - Art ***Myrmica rubra*** (LINNAEUS, 1758) (Rotgelbe Knotenameise)
  - Art ***Myrmica ruginodis*** NYLANDER, 1846
- Familie **Ichneumonidae** LATREILLE, 1802 (Schlupfwespen)
- Familie **Proctotrupidae** LATREILLE, 1802 (Zehrwespen)
- Familie **Vespidae** LATREILLE, 1802 (Faltenwespen)
- Unterordnung **Symphya** GERSTAECKER, 1867 (Pflanzenwespen)
  - Familie **Siricidae** BILLBERG, 1820 (Holzwespen)
    - Art ***Urocerus gigas*** LINNAEUS, 1758 (Riesenholzwespe)
  - Familie **Tenthredinidae** LATREILLE, 1802 (Echte Blattwespen)
    - Art ***Empria pallimacula*** (SERVILLE, 1823)
    - Art ***Macrophya alboannulata*** A. COSTA, 1859
    - Art ***Pachynematus fallax*** (SERVILLE, 1823)
    - Art ***Pachyprotasis rapae*** (LINNAEUS, 1767)
    - Art ***Tenthredo mesomela*** LINNAEUS, 1758
- Ordnung **Lepidoptera** LINNAEUS, 1758 (Schmetterlinge)
  - Familie **Geometridae** LEACH, 1815 (Spanner)
  - Familie **Nymphalidae** RAFINESQUE, 1815 (Edelfalter)
    - Art ***Aglais io*** (LINNAEUS, 1758) (Tagpfauenauge)
    - Art ***Aglais urticae*** (LINNAEUS, 1758) (Kleiner Fuchs)
    - Art ***Araschnia levana*** (LINNAEUS, 1758) (Landkärtchen)
    - Art ***Polygonia c-album*** (LINNAEUS, 1758) (C-Falter)
    - Art ***Vanessa atalanta*** (LINNAEUS, 1758) (Admiral)
  - Familie **Pieridae** SWAINSON, 1820 (Weißlinge)
    - Art ***Anthocharis cardamines*** (LINNAEUS, 1758) (Aurorafalter)
    - Art ***Gonepteryx rhamni*** (LINNAEUS, 1758) (Zitronenfalter)
- Ordnung **Mecoptera** HYATT & ARMS, 1891 (Schnabelfliegen)
  - Familie **Panorpidae** LINNAEUS, 1758 (Skorpionsfliegen)
    - Gattung ***Panorpa*** LINNAEUS, 1758
- Ordnung **Neuroptera** LINNAEUS, 1758 (Netzflügler)
  - Unterordnung **Hemerobiiformia** HENRY, 1982
    - Familie **Chrysopidae** SCHNEIDER, 1851 (Florfliegen)
    - Familie **Hemerobiidae** LATREILLE, 1803 (Taghafte)
      - Art ***Hemerobius micans*** OLIVIER, 1792 (Gepunkteter Taghaft)
      - Art ***Micromus variegatus*** (FABRICIUS, 1793) (Gefleckter Taghaft)
- Ordnung **Odonata** FABRICIUS, 1793 (Libellen)
  - Unterordnung **Anisoptera** SÉLYS, 1854 (Großlibellen)
    - Familie **Aeshnidae** RAMBUR, 1842 (Edellibellen)
      - Gattung ***Aeshna*** VAN DER LINDEN, 1820 (Mosaikjungfern)
      - Art ***Aeshna cyanea*** (MÜLLER, 1764) (Blaugrüne Mosaikjungfer)
- Ordnung **Orthoptera** OLIVIER, 1789 (Heuschrecken)
  - Unterordnung **Caelifera** ANDER, 1936 (Kurzfühlerschrecken)
    - Familie **Acrididae** MACLEAY, 1821 (Feldheuschrecken, Grashüpfer)
      - Art ***Chorthippus albomarginatus*** (DE GEER, 1773) (Weißrandiger Grashüpfer)
      - Art ***Chorthippus biguttulus*** (LINNAEUS, 1758) (Nachtigall-Grashüpfer)
      - Art ***Chorthippus dorsatus*** (ZETTERSTEDT, 1821) (Wiesengrashüpfer)
      - Art ***Omocestus viridulus*** (LINNAEUS, 1758) (Bunter Grashüpfer)
      - Art ***Stethophyma grossum*** (LINNAEUS, 1758) (Sumpfschrecke)
    - Familie **Tetrigidae** RAMBUR, 1838 (Dornschröcken)
      - Gattung ***Tetrix*** LATREILLE, 1802 (Dornschröcken)
      - Art ***Tetrix subulata*** (LINNAEUS, 1758) (Säbel-Dornschröcke)
  - Unterordnung **Ensifera** CHOPARD, 1920 (Langfühlerschrecken)
    - Familie **Gryllidae** LAICHTARTING, 1781 (Grillen)
      - Art ***Nemobius sylvestris*** (BOSEC, 1792) (Waldgrille)

- Familie **Tettigoniidae** KRAUSS, 1902 (Laubheuschrecken)
  - Art ***Pholidoptera griseoptera*** (DE GEER, 1773) (Gewöhnliche Strauchschrecke)
  - Art ***Roeseliana roeselii*** (HAGENBACH, 1822) (Roesels Beißschrecke)
  - Art ***Tettigonia viridissima*** LINNAEUS, 1758 (Grünes Heupferd)
- Ordnung **Plecoptera** BURMEISTER, 1839 (Steinfliegen)
  - Unterordnung **Arctoperlaria** ZWICK, 1973
    - Familie **Leuctridae** KLAPÁLEK, 1905 (Nadel-Steinfliegen)
      - Gattung ***Leuctra*** STEPHENS, 1836 (Nadel-Steinfliegen)
        - Art ***Leuctra braueri*** KEMPNY, 1898
        - Art ***Leuctra nigra*** (OLIVIER, 1811)
        - Art ***Leuctra pseudosignifera*** AUBERT, 1954
    - Familie **Nemouridae** BILLBERG, 1820 (Ufer-Steinfliegen)
      - Gattung ***Amphinemura*** RIS, 1902 (Vielkiemige Uferfliegen)
      - Gattung ***Nemoura*** LATREILLE, 1796
        - Art ***Nemoura cinerea*** (RETZIUS, 1783) (Gelbbeinige Uferfliege)
        - Art ***Nemoura marginata*** PICTET, 1836 (Gemeine Uferfliege)
        - Art ***Nemurella pictetii*** KLAPÁLEK, 1900 (Langbeinige Uferfliege)
      - Gattung ***Protonemura*** KEMPNY, 1898 (Sechskiemige Uferfliegen)
        - Art ***Protonemura auberti*** ILLIES, 1954
    - Familie **Perlodidae** KLAPÁLEK, 1909 (Frühlings-Steinfliegen)
      - Art ***Diura bicaudata*** (LINNAEUS, 1758)
      - Art ***Perlodes microcephalus*** (PICTET, 1833)
    - Familie **Taeniopterygidae** KLAPÁLEK, 1905
      - Art ***Brachyptera risi*** (MORTON, 1896)
- Ordnung **Psocodea** NOVAK, 1890 (Staubläuse)
  - Unterordnung **Psocomorpha** WEBER, 1936
    - Familie **Ectopsocidae** ROESLER, 1944
      - Art ***Ectopsocus petersi*** SMITHERS, 1978
- Ordnung **Raphidioptera** MARTYNOV, 1938 (Kamelhalsfliegen)
- Ordnung **Siphonaptera** LATREILLE, 1825 (Flöhe)
  - Familie **Ctenophthalmidae** ROTHSCHILD, 1915
    - Art ***Palaeopsylla soricis*** (DALE, 1878) (Spitzmausfloh)
- Ordnung **Thysanoptera** HALIDAY, 1836 (Blasenfüße, Fransenflügler, Thripse)
- Ordnung **Trichoptera** KIRBY, 1813 (Köcherfliegen)
  - Unterordnung **Annulipalpia** MARTYNOV, 1924
    - Familie **Philopotamidae** STEPHENS, 1829
      - Art ***Wormaldia occipitalis*** (PICTET, 1834)
    - Familie **Polycentropodidae** ULMER, 1903 (Netz-Köcherfliegen)
      - Art ***Plectrocnemia conspersa*** (CURTIS, 1834) (Gesprenkelte Netz-Köcherfliege)
  - Unterordnung **Integripalpia** MARTYNOV, 1924
    - Familie **Apataniidae** WALLENGREN, 1886
      - Art ***Apatania fimbriata*** (PICTET, 1834)
    - Familie **Beraeidae** WALLENGREN, 1891
      - Gattung ***Beraea*** STEPHENS, 1836
        - Art ***Beraea maura*** (CURTIS, 1834)
        - Art ***Beraea pullata*** (CURTIS, 1834)
      - Art ***Ernodes articularis*** (PICTET, 1834)
    - Familie **Goeridae** ULMER, 1903
      - Art ***Lithax niger*** (HAGEN, 1859)
    - Familie **Lepidostomatidae** ULMER, 1903
      - Art ***Crunoecia irrorata*** (CURTIS, 1834) (Vierkant-Quellköcherfliege)
    - Familie **Leptoceridae** LEACH, 1815
      - Art ***Adicella filicornis*** (PICTET, 1834)
    - Familie **Limnephilidae** KOLENATI, 1848 (Köcherjungfern)
      - Tribus **Chaetopterygini** HAGEN, 1858
        - Gattung ***Chaetopteryx*** STEPHENS, 1837
          - Art ***Chaetopteryx villosa*** (FABRICIUS, 1798)
        - Gattung ***Drusus*** STEPHENS, 1837
          - Art ***Drusus annulatus*** (STEPHENS, 1837) (Quellbach-Köcherjungfer)
          - Art ***Drusus trifidus*** McLACHLAN, 1868

- Gattung *Limnephilus* LEACH, 1815
  - Art *Limnephilus centralis* CURTIS, 1834
  - Art *Limnephilus flavicornis* (FABRICIUS, 1787) (Gemeine Köcherfliege)
  - Art *Limnephilus sparsus* CURTIS, 1834
- Gattung *Micropterna* STEIN, 1874
  - Art *Micropterna lateralis* (STEPHENS, 1837)
  - Art *Micropterna nycterobia* McLACHLAN, 1875 (Höhlen-Köcherjungfer)
  - Art *Micropterna sequax* McLACHLAN, 1875
  - Art *Parachiona picicornis* (PICTET, 1834)
- Gattung *Potamophylax* WALLENGREN, 1891
  - Art *Potamophylax cingulatus* (STEPHENS, 1837)
  - Art *Potamophylax nigricornis* (PICTET, 1834)
  - Art *Stenophylax permistus* McLACHLAN, 1895 (Quell-Köcherjungfer)
- Familie **Sericostomatidae** STEPHENS, 1836
  - Gattung *Sericostoma* LATREILLE, 1825
    - Art *Sericostoma personatum* (KIRBY & SPENCE, 1826) (Masken-Köcherfliege)
- Unterordnung **Spicipalpia** WEAVER, 1984
  - Familie **Glossosomatidae** WALLENGREN, 1891
    - Gattung *Agapetus* CURTIS, 1834
      - Art *Agapetus fuscipes* CURTIS, 1834 (Sandhäufchen-Köcherfliege)
  - Familie **Ptilocolepidae** MARTYNOV, 1913
    - Art *Ptilocolepus granulatus* (PICTET, 1834)
  - Familie **Rhyacophilidae** STEPHENS, 1836 (Bergbach-Köcherfliegen)
    - Art *Rhyacophila fasciata* HAGEN, 1859
- Unterstamm **Myriapoda** LATREILLE, 1802 (Tausendfüßer)
  - Klasse **Chilopoda** LATREILLE, 1817 (Hundertfüßer)
    - Unterklasse **Pleurostigmophora** VERHOEFF, 1901
      - Ordnung **Geophilomorpha** POCOCK, 1895 (Erdläufer)
      - Ordnung **Lithobiomorpha** POCOCK, 1895 (Steinläufer)
        - Familie **Lithobiidae** NEWPORT, 1844 (Steinläufer)
          - Gattung *Lithobius* LEACH, 1814
    - Klasse **Diplopoda** DE BLAINVILLE, 1844 (Doppelfüßer)
      - Unterklasse **Chilognatha** LATREILLE, 1802
        - Ordnung **Chordeumatida** POCOCK, 1894
          - Unterordnung **Chordeumatidea** POCOCK, 1894
            - Familie **Chordeumatidae** C. L. KOCH, 1847 (Samenfüßer)
              - Art *Mycogona germanica* (VERHOEFF, 1892)
          - Unterordnung **Craspedosomatidea** COOK, 1895
            - Familie **Brachychaeteumatidae** VERHOEFF, 1910
              - Gattung *Brachychaeteuma* VERHOEFF, 1911
            - Familie **Craspedosomatidae** GRAY, 1843
              - Art *Craspedosoma rawlinsii* LEACH, 1815 (Bunter Höckersamenfüßer)
        - Ordnung **Glomerida** LEACH, 1814
          - Familie **Glomeridae** LEACH, 1815 (Saftkugler)
            - Gattung *Glomeris* LATREILLE, 1802
              - Art *Glomeris hexasticha* BRANDT, 1833 (Östlicher Sechsstreifen-Saftkugler)
              - Art *Glomeris marginata* (VILLERS, 1789) (Gemeiner Saftkugler)
              - Art *Glomeris undulata* C. L. KOCH, 1844 (Gesprenkelter Saftkugler)
        - Ordnung **Julida** BRANDT, 1833
          - Familie **Julidae** LEACH, 1814 (Schnurfüßer)
            - Art *Allajulus nitidus* (VERHOEFF, 1891) (Messerschwanz-Schnurfüßer)
            - Art *Leptoiulus proximus* (NEMEC, 1896)
            - Art *Tachypodoiulus niger* (LEACH, 1814) (Schwarzer Schnurfüßer)
            - Art *Unciger foetidus* (C. L. KOCH, 1838)
      - Ordnung **Polydesmida** LEACH, 1815
        - Unterordnung **Polydesmidea** LEACH, 1815
          - Familie **Polydesmidae** LEACH, 1815 (Bandfüßer)
            - Gattung *Polydesmus* LATREILLE, 1802
    - Unterklasse **Penicillata** LATREILLE, 1831
      - Ordnung **Polyxenida** VERHOEFF, 1934



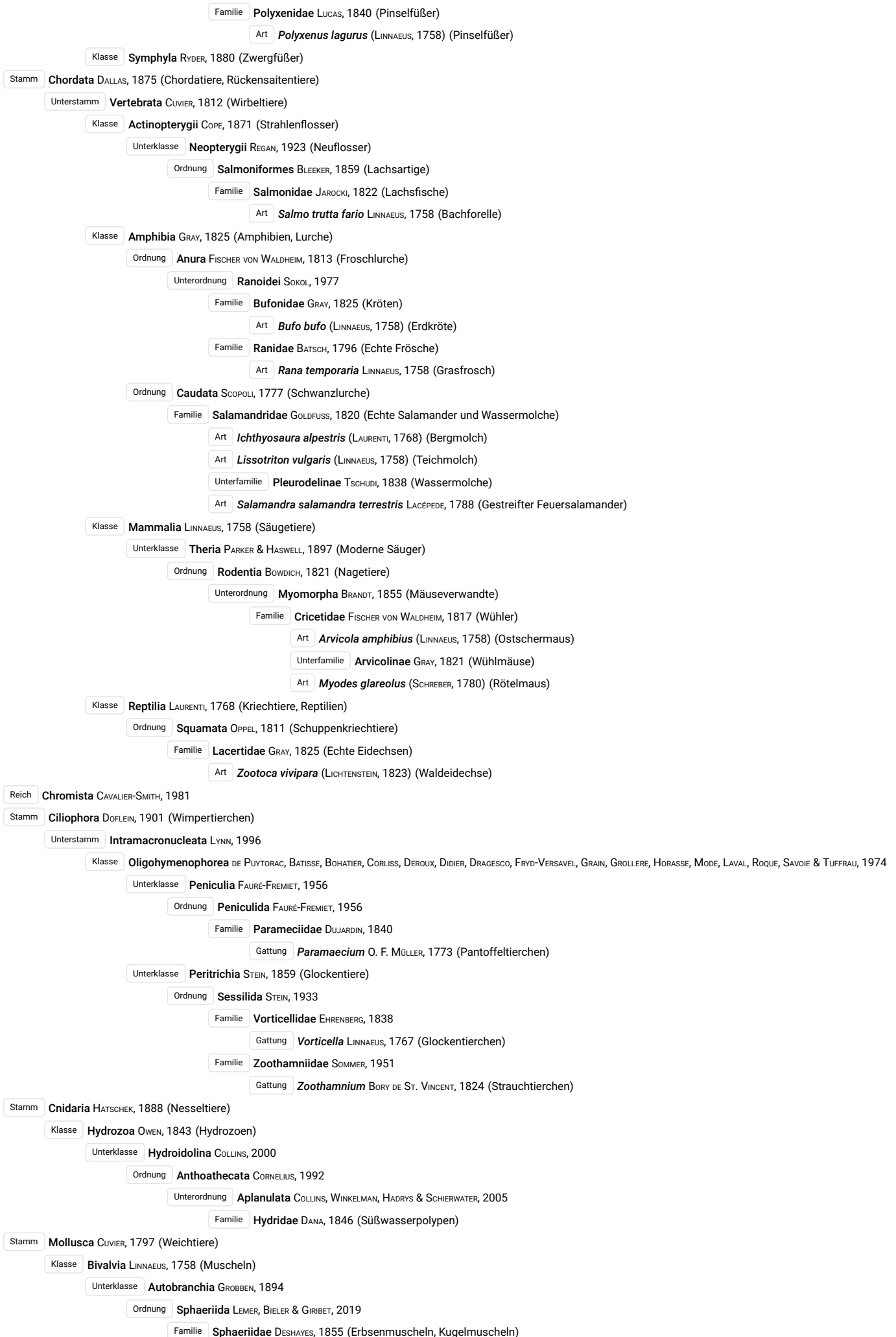

Gattung **Psidium** C. PFEIFFER, 1821 (Erbsenmuscheln)

Art **Psidium casertanum** (POLI, 1791) (Gemeine Erbsenmuschel)

Art **Psidium personatum** MALM, 1855 (Quell-Erbsenmuschel)

Klasse **Gastropoda** CUVIER, 1795 (Schnecken)

Unterklasse **Caenogastropoda** COX, 1960

Ordnung **Littorinimorpha** GOLIKOV & STAROBOGATOV, 1975

Familie **Bythinellidae** LOCARD, 1893 (Quellschnecken)

Art **Bythinella compressa** (FRAUENFELD, 1857) (Rhön-Quellschnecke)

Familie **Tateidae** THIELE, 1925 (Tatea-Artige)

Art **Potamopyrgus antipodarum** (J. E. GRAY, 1843) (Neuseeländische Deckelschnecke)

Unterklasse **Heterobranchia** BURMEISTER, 1837 (Verschieden-Kiemer)

Ordnung **Ellobiida** L. PFEIFFER, 1854

Familie **Ellobiidae** L. PFEIFFER, 1854 (Küstenschnecken)

Gattung **Carychium** O. F. MÜLLER, 1773

Art **Carychium minimum** O. F. MÜLLER, 1774 (Bauchige Zwerghornschncke)

Art **Carychium tridentatum** (RISSO, 1826) (Schlanke Zwerghornschncke)

Überordnung **Hygrophila** FÉRUSAC, 1822 (Süßwasserlungenschnecken, Wasserlungenschnecken)

Familie **Lymnaeidae** RAFINESQUE, 1815 (Schlammschnecken)

Unterfamilie **Amphipepleinae** PINI, 1877

Art **Galba truncatula** (O. F. MÜLLER, 1774) (Kleine Sumpfschnecke, Leberegschnecke)

Art **Radix balthica** (LINNAEUS, 1758) (Eiförmige Schlammschnecke)

Familie **Planorbidae** RAFINESQUE, 1815 (Tellerschnecken)

Art **Ancylus fluviatilis** O. F. MÜLLER, 1774 (Flussnapfschnecke)

Gattung **Anisus** S. STUDER, 1820

Art **Bathymphalus contortus** (LINNAEUS, 1758) (Riemen-Tellerschnecke)

Art **Hippeutis complanatus** (LINNAEUS, 1758) (Linsenförmige Tellerschnecke)

Ordnung **Stylommatophora** A. SCHMIDT, 1855 (Landlungenschnecken)

Unterordnung **Helicina** RAFINESQUE, 1815

Familie **Arionidae** GRAY, 1840 (Wegschnecken)

Artengruppe **Arion ater-rufus-Komplex**

Art **Arion rufus** (LINNAEUS, 1758) (Rote Wegschnecke)

Familie **Boettgeriidae** WIKTOR & I. M. LIKHAREV, 1979 (Wurmnacktschnecken, Wurmschneegel)

Art **Boettgerilla pallens** SIMROTH, 1912 (Wurmnacktschnecke)

Familie **Clausiliidae** J. E. GRAY, 1855 (Schließmundschnecken)

Art **Cochlodina laminata** (MONTAGU, 1803) (Glatte Schließmundschnecke)

Familie **Cochlicopidae** PILSBRY, 1900 (Achatschnecken, Glattschnecken)

Gattung **Cochlicopa** A. FÉRUSAC, 1821

Art **Cochlicopa lubrica** (O. F. MÜLLER, 1774) (Gemeine Glattschnecke)

Familie **Discidae** THIELE, 1931 (Schüsselschnecken)

Art **Discus rotundatus** (O. F. MÜLLER, 1774) (Gefleckte Schüsselschnecke)

Familie **Enidae** B. B. WOODWARD, 1903 (Turmschnecken, Vielfraßschnecken)

Familie **Euconulidae** H. B. BAKER, 1928 (Kegelchen)

Art **Euconulus fulvus** (O. F. MÜLLER, 1774) (Helles Kegelchen)

Familie **Gastrodontidae** TRYON, 1866 (Dolchschncken)

Art **Aegopinella pura** (ALDER, 1830) (Kleine Glanzschnecke)

Art **Perpolita hammonis** (STRÖM, 1765) (Braune Streifenglanzschnecke)

Art **Perpolita petronella** (L. PFEIFFER, 1853) (Weiße Streifen-Glanzschnecke)

Art **Zonitoides nitidus** (O. F. MÜLLER, 1774) (Glänzende Dolchschncke)

Familie **Geomitridae** C. R. BOETTGER, 1909 (Heideschnecken)

Unterfamilie **Helicellinae** IHERING, 1909

Familie **Helicidae** RAFINESQUE, 1815 (Schnirkelschnecken)

Art **Arianta arbustorum** (LINNAEUS, 1758) (Baumschnecke, Gefleckte Schnirkelschnecke)

Gattung **Cepaea** HELD, 1838 (Bänderschnecke)

Art **Cepaea hortensis** (O. F. MÜLLER, 1774) (Garten-Schnirkelschnecke, Weißmündige Bänderschnecke)

Art **Cepaea nemoralis** (LINNAEUS, 1758) (Hain-Schnirkelschnecke, Schwarzmündige Bänderschnecke)

Art **Helix pomatia** LINNAEUS, 1758 (Weinbergschnecke)

Art **Isognomostoma isognomostomos** (SCHRÖTER, 1784) (Maskenschnecke)

Familie **Hygromiidae** TRYON, 1866 (Laubschnecken)

Art **Monachoides incarnatus** (O. F. MÜLLER, 1774) (Rötliche Laubschnecke)

Gattung **Trochulus** CHEMNITZ, 1786

Art **Trochulus hispidus** (LINNAEUS, 1758) (Gemeine Haarschnecke)

Familie **Limacidae** BATSCH, 1789 (Egelschnecken, Schneegel)

Art **Limax maximus** LINNAEUS, 1758 (Großer Schneegel, Tigerschneegel)

Familie **Oxychilidae** HESSE, 1927 (Glanzschnecken)

Art **Daudebardia rufa** (DRAPARNAUD, 1805) (Rötliche Daudebardie)

Gattung **Oxychilus** FITZINGER, 1833

Familie **Pristilomatidae** COCKERELL, 1891 (Kristallschnecken)

Gattung **Vitrea** FITZINGER, 1833

Art **Vitrea diaphana** (S. STUDER, 1820) (Ungenabelte Kristallschnecke)

Familie **Punctidae** MORSE, 1864 (Punktschnecken)

Art **Punctum pygmaeum** (DRAPARNAUD, 1801) (Punktschnecke)

Familie **Succineidae** H. BECK, 1837 (Bernsteinschnecken)

Gattung **Succinea** DRAPARNAUD, 1801

Art **Succinea putris** (LINNAEUS, 1758) (Gemeine Bernsteinschnecke)

Art **Succinella oblonga** (DRAPARNAUD, 1801) (Kleine Bernsteinschnecke)

Familie **Truncatellinidae** STEENBERG, 1925 (Zylinderwindelschnecken)

Art **Columella edentula** (DRAPARNAUD, 1805) (Zahnlose Windelschnecke)

Familie **Valloniidae** MORSE, 1864 (Grasschnecken)

Art **Acanthinula aculeata** (O. F. MÜLLER, 1774) (Stachelschnecke)

Art **Vallonia costata** (O. F. MÜLLER, 1774) (Gerippte Grasschnecke)

Art **Vallonia pulchella** (O. F. MÜLLER, 1774) (Glatte Grasschnecke)

Familie **Vertiginidae** FITZINGER, 1833 (Windelschnecken)

Art **Vertigo substriata** (JEFFREYS, 1833) (Gestreifte Windelschnecke)

Familie **Vitrinidae** FITZINGER, 1833 (Glasschnecken)

Art **Eucobresia diaphana** (DRAPARNAUD, 1805) (Ohrförmige Glasschnecke)

Art **Vitrina pellucida** (O. F. MÜLLER, 1774) (Kugelige Glasschnecke)

Unterordnung **Stylommatophora** (Gehäuseschnecken) A. SCHMIDT, 1855 (Gehäuseschnecke)

Stamm **Nematoda** RUDOLPHI, 1808 (Fadenwürmer)

Stamm **Nematomorpha** VEJDOVSKÝ, 1886 (Saitenwürmer)

Ordnung **Gordioidea** RAUTHER, 1930

Familie **Chordodidae** MAY, 1919

Art **Gordionus wolterstorffii** (CAMERANO, 1888)

Familie **Gordiidae** MAY, 1919

Art **Gordius aquaticus** LINNAEUS, 1758 (Wasserkalb)

Stamm **Plathelminthes** GEGENBAUR, 1859 (Plattwürmer)

Unterstamm **Rhabditophora** EHLERS, 1985

Klasse **Trepaxonemata** EHLERS, 1984

Ordnung **Neophora** WESTBLAD, 1948

Unterordnung **Eulecithophora** DE BEAUCHAMP, 1961

Familie **Dugesidae** BALL, 1974

Art **Dugesia gonocephala** (DUGÈS, 1830) (Dreieckskopf-Strudelwurm)

Familie **Planariidae** STIMPSON, 1857

Art **Crenobia alpina** (DANA, 1766) (Alpenstrudelwurm)

Art **Phagocata vitta** (DUGÈS, 1830) (Grundwasserplanarie)

Art **Polycelis felina** (DALYELL, 1814) (Gehörnter Vieläugen-Strudelwurm)

Kohorte **Tricladida** LANG, 1884 (Planarien)

Stamm **Rotifera** CUVIER, 1817 (Rädertierchen)

Stamm **Tardigrada** SPALLANZANI, 1777 (Bärtierchen)